朝鮮日報
三月四日夕刊八面
發行人 申錫雨 編輯人 柳光烈 印刷人 朴晶根
京城府堅志洞壹壹壹番地 發行所 朝鮮日報社
代表番號(光)二三〇〇番

社說

日本資本團의 單一結成
─勞資抗爭勢力의强化─

一

日本의資本主義形態가 最近에顯著히 變轉한다는것은一般의다아는바이지마는 特히昨年春의 金解禁以後에加速度的으로進展하야 勞資의對抗的努力이또烈히 流動하고잇게되얏다 産業合理化의政策이 出現되엿以來에 資本家的企業上에는操短限産의方法으로 商界에서는共同販賣協定 最低價協定等方法으로 價格上의統制에努力하며 其他에銀行會社의 合併等으로金融資本의活動이 漸次로集中化하는터이라 中小企業의壓迫이激化하고 失業群이增大하야 勞働者의對抗的勢力도 暗然한가운데에서 더욱增長하고잇는今日이라 여긔에다가特別한勞働立法問題의 制定으로말미암아資本家들은資本家대로 反對하기爲하야結束하고 勞働者들은勞働者대로 더욱結束하야 그利害上의對立을 더욱意識化케하얏스니 今後日本의勞資形勢에는 그兩勢力의集成이커진것만치적지아니한變化가업슬수업슬것이다

二

日本에서는 그資本主義가아직封建的勢力의殘滓가 아주消滅되지아니한 關係上資本家의政治的勢力은 企業을中心으로하야 組織的으로結成되지못하얏든것이다 一部大企業家團으로工業俱樂部가 存在하기는하얏지마는 今番에問題의勞働組合法案의 出現을機會로하야同俱樂部는 資本側의核心이되야日本全體의 金融資本勢力을單一的으로 結成하게된것이다 勞組法案으로 昨年五月에 社會局案이 發表되자 東西實業家懇談會가열리엿고 거긔에서研究한戰術로서의各地方的産業團體聯合協議會를 組織하게되엿것이다 關東에京濱産業團體聯合協議會가組織되고 關西에近畿産業團體聯合協議會 中部에 東海地方産業團體聯合協議會 北海道에 北海道地方産業團體聯合協議會가 組織되야그地方的結成이 大部分完成됨을딸아서 日本全國資本家의單一的結成은 去月二十七日에 六十二個의 經濟團體聯合機關으로 全國産業團體聯合協議會가共同利益의擁護及 運動上의統一을圖하기爲한다는目的으로出現하게되얏스니 이는資本家의對勞働戰線에 一大攻迫行動의頑强한準備로볼수잇는것이다

三

이로부터 單一的으로結成된日本의産業團은 그利益을爲하야 勞働階級에對抗하고저 正面으로 出動을開始한모양이니日本의勞働階級은 그가出現하기前에 벌서 充實한對抗戰線을設하고잇는터이라 이一九三一年을 劃期로하야 日本의勞資는 더욱激化할것이分明한것이다 勞働便으로는 日本全國勞働評議會가 三一五事件直後에解散의悲運에 遭遇하얏고아직單一的結成體가 出現하지아니하얏스나 極左翼의 全國協議會가 嚴存하고 勞農黨系의 勞働評議會 大衆黨系의全國勞働組合 勞働總同盟이잇서現在에資本家의 大結成에적지아니한挑戰을밧고잇다 特히勞働法案의修正에對한資本家 …

鹽專賣妥協成立
印度自治史上의一大事實
『싼듸ー』氏의讓步로

【뉴ー데ー리三日發電通】 『싼듸』氏와印度總督『어ー윈』卿과의會談은二週間中最初十日間은險境에드러갓다고보아悲觀되어잇섯스나今月에이르러變方若干의讓步를할用意가잇슴을表示한뒤부터俄然進展하야『쉬스타ー』財政長官立案의鹽專賣法妥協案에對한『싼듸ー』氏의好意的態度로俄然三日折衝이되야一段落을짓게되얏다그래서今回의協議成立은印度自治運動史上의一大、實로『싼듸ー』氏自身에對해서도一九〇九年처음印度自治의뜻을세운後二個의最大絶頂이라고할만한實로氏의行動에는深甚의興味를늣치고잇다

샤리앙外相 下院서演說
佛伊協定에對하야

【巴里三日發電通】 佛外相샤리앙氏는三日下院에서佛伊海軍協定에言及하야左와如히述하얏다 『英佛、英伊交涉의結果伊太利政府는圓滿한解決에到達키爲하야自進하야讓步를하고協定成立에到達한것이다그래서今回의海軍協定은完全한佛伊協定의조흔端緒가되리라고余는信한다』

英外相等 歸國

【巴里二日發電通】 佛伊海軍協定을成立시킨英外相『헨더ー손』海相『알렉산더ー』氏一行은二日正午巴里發歸國의途에올랏다

佛伊海軍交涉
協定案의影響如何
日、英、米側자못注目

【巴里三日發電報聯合】 佛伊海軍交涉에關하야當局에到達된諸情報를綜合하건대大體左와如하다

一、佛蘭西는獨逸의「포켓트」戰鬪艦에對抗키爲하야二萬三千噸의主力艦十二隻을建造하는事
一、伊太利는佛蘭西의建造하라고하는것보담도小型의主力艦을建造하는事
一、八吋巡洋艦은現狀維持即佛伊共히三隻으로하는事
一、輕巡及驅逐艦一九三六年外지의建造噸數는左와如히함
佛蘭西 十三萬六千噸
伊太利 十二萬噸
▲潛水艦
佛蘭西 八萬噸
伊太利 五萬噸

右中日本、英國、米國에重要한關係를갓는者는潛水艦의保有量이다 即倫敦條約에잇서서日、英、米三國以外가三國保有量以上으로建造하는境遇에는右에準하야日英米도各其保有量을引上키로하고잇슴으로佛蘭西가八萬噸保有하면特別의利害關係를갓는英國의猜疑는으로됨으로其點에關하야英國은暫定的으로佛蘭西의八萬噸을認定하며明年二月開催되는一般軍縮會議까지耐交涉을하야非公式으로努力할模樣이다

絶食段手으로써
蔣氏에게對抗決意
監禁中의胡氏가

【南京三日發電報聯合】 蔣介石氏의힘에밀려드듸어監禁을當한胡漢民氏는今回絶食의作戰으로써蔣介石에게對抗할것을決意하고如何히勸告하라도먹지를안는다는所聞이頻繁히傳하고잇다

下院本會議 五日開會로決定
野黨의固執으로

【東京四日發電通】 四日에特히本會議를開하느냐아니하느냐에對하야與黨과野黨間에意見의相違가생겨各派交涉會도드듸어交涉決裂이되엇든바議長副議長의斡旋에依하야午後十時半드듸어野黨의希望을들어四日은本會議를開會치안코五日本會議를열어
一、米穀法案을劈頭上程하야此를議了할
二、다음에三日의殘餘日程을議了함
三、그다음에는議員提出案의審議로옴길
等을決定하얏다

嚴重警戒下에 面會도拒絶
蔣總司令의許可가必要

【南京三日發電通】 當地로부터二十哩의山中에잇는湯山溫泉으로拘禁中胡漢民氏를訪問한各溫泉俱樂部는多數의兵士로嚴重警戒되야記者의내는名啣을보고蔣介石總司令의紹介가업스면面會를許할수업다고蔣氏의紹介狀을가지고오라고拒絶을當햇다外交部는本日胡漢民氏監禁의事實을否定하얏스나亦是嚴重한監禁이며鐵窓을通하야胡漢民氏의悄然한姿態가庭園樹木사이로보혓다

婦人公民權案 異論擡頭
貴族院一部에

【東京四日發電報聯合】 三日貴族院本會議에上程된婦人公民權案은研究會並交友俱樂部에서自由問題로할方針이엇기때문에通過할줄로豫想되엿섯는

寫眞畵報

寫眞은 組閣後閣員이一齊히에리세ー宮殿으로大統領「두메르그」氏를訪問하러가는길 向하야左로부터라르듀藏相、두사락、건너서라ー바ー르首相마지노ー陸相、샤리앙外相레ー노ー植相로랑商相두메닐ー航空相

의政務調査會各派幹事의聯合會에서는市町村制中改正法律案中에는男子의選擧年齡을二十歲로低下하는條項이잇스나現院에審議中인選擧法改正案의點에相應하는者는選擧法改正案을通過한다고하면市町村制中改正法律案의選擧年齡低下條項에도假定의考慮가必要하지안흐면안된다고하야修正說이擡頭하여왓다할아서婦人公民權案은貴族院서는樂觀하기어려운形勢이다

法權問題
急速進展乎
外交圈巨頭들의 來京을機會로

【北平三日發電報聯合】 滯在中인米國公使「존손」氏가南下하고近近英國公使「럄프손」氏도又南京에赴하기로되얏는데 一方英國公使「랑프손」氏는南洋으로부터歸途에南京에赴하고잇슴으로不遠하야此等外交團의巨頭들을中心으로하야今番에는法權問題에對하야何等의새로운進展이잇슬것이라고當地外交界에서는떠들고잇다 但信憑할만한方面에依하면各本國政府로부터는英米佛共히아즉何等의訓令을接하지안흔模樣이라고

日本、印度支那間에 通商協約締結

【巴里三日發電通】 三日駐佛大使芳澤謙吉氏와佛領支那印度總督間에日本과印度支那間의通商協約締結에關한交涉이開始되얏는데右交涉에잇서서佛蘭西는日本에對하야『쌀이곳米에對한輸入禁止를撤廢함과同時에澱粉의輸入도繼續하기를바란다』고要求하얏다

日本米輸入禁止 決議案撤回
國府民食委員會서

【南京三日發電通】 國民政府民食委員會는 本一常務會에서日本米의輸入禁止의決議案을撤回하고더로常食物의輸入에對하야伸縮性이잇는特別處置를設定하야國內食糧品의價格을調節하는辦法을講究하야財政部로하야금研究케할것을決定하얏다

勞働者災害扶助法案
責任保險法案도同時에提出

【東京四日發電通】 政府가議會에提出키로된勞働者災害扶助法案은土石採取土木建築、交通運輸、貨物積卸、其他危險한事業에從事하는勞働者의業務上負傷疾病又는死亡에對하야一定의扶助를與하는者로右中土木建築業에對하야는政府와保險을契約을締結키로되어잇다本法案과共히提出될勞働者災害扶助責任保險法案은此를規定한것으로扶助의支給의兩保及事業主의負擔의便宜를目的한것이다

減稅案의運命
質問多數로默殺策
反政府系委員의策動으로
前途에暗雲이低迷

【東京三日發電報聯合】 減稅案도드듸어三日衆議院을通過하야即時貴族院으로送附되엿으로三日의貴族院各派交涉會에서四日의本會議에緊急上程하야二十七名의特別委員에게附託키로大體意見이一致하얏스나減稅案에對하야는四日의本會議에上程되면池田長康男(公正)外三名의質疑通告者가잇슴으로四日中에委員附託이되기는至難하야五日로미루게될는지도알수업는形勢이오五日委員附託으로되면六日부터委員會를열드라도審議期間은二十日間도못되야二十七名의委員으로부터各其質問한다고치면相當한日數를要하겟고더욱히同案에는歲入豫想의大問題를비롯하야倫敦條約의缺陷補充海軍의第二期補充計劃其他만흔攻擊材料가包含되어잇는案이오反政府系는全力으로此案의審議末了에注하야默殺하는것으로現內閣을倒壞하랴고多數의反政府系委員들은此에努力하고잇슴으로本案의前途에는一株의暗雲이떠돌고잇다

濱口首相 九日登院
正式으로決定

【東京四日發至急電報】 濱口首相은九日宮中에參內하야御禮言上後貴族院에登院키로正式決定하얏다

移轉費削除의 理由는자못薄弱
드듸어研究會內에 復活意見이有力化

【東京四日發電報聯合】 貴族院의最大勢力인研究會에는三日夜同事務所에서政務審査部의部長理事會를開하고當面의重要問題인朝鮮忠南道廳移轉並選擧法改正案에對하야協議하얏는데道廳移轉에對해서는左와如한意見이漸次有力하게되얏다
理由는甚히薄弱하나收斷事件에關聯되야잇다든가朝鮮總督府首腦部와拓相에對한反感이라고한것은더욱正當한理由가안되나又古都市이라고하는點도京都로부터東京에遷都가된事實로보드라도問題가안된다貴族院은衆議院의削除理由가이러케薄弱한以上朝鮮總督의威信에가장重點을두어이問題를取扱할것이다衆議院의削除를貴族院이復活시키는것은怪常하다고하는議論도잇스나削除의理由薄弱不公明한것이더욱怪常치안흔가

首相登院前後하야
危機에頻한民政黨
黨內統制와首相의健康持續이問題
注目되는政界의歸趨

【東京四日發電通】 濱口首相은來九日或은十日로父議會에登院키로되야잇는데議會에서厭厭히聲明한關係上此出席期日을延期할수도업는일이고健康上多少의不安이잇드라도아마首相은右期日에出席할것이다그러나問題는首相의健康에달린것으로萬若首相의健康이永續치못하고出席後數日에다시缺席을하는境遇에는茲에當然首相의進退問題가일어나게될것이라고본다此境遇에는民政黨으로서는總裁更迭을하야大命再降下를圖한다는當然하나濱口首相遭難直後이면몰라도今日에와서는民政黨이此手段을講究하겟다果然期待하는바와가티大命再降下를期할수잇는지問題이고더욱히貴衆兩院에서相當히硬壓을맛고잇슴으로次期政權의歸着은興味잇는일이라고한다그리고民政黨內部에서도宇垣派安達派의對立은가커울念慮가잇고더욱히舊本黨系와의關係도重大한時態를惹起할念慮가잇서首相登院前後의政界의歸趨는注目되는一方與黨幹部도圓滿推移를目標로하야固守努力하는中에잇스며政府도議會中首相의行動에對하야首相의몸으로너무疲勞가밋치지안토록各派交涉會에잇서서要望할模樣이다

貴族院서
減稅案緊急上程
委員長은前田子有力

【東京三日發電通】 減稅案은드듸어三日貴族院에送附하게되얏슴으로貴族院에서는特히四日의本會議에緊急上程할터로同案附託의委員數는二十七名으로定하고各派間에內定하얏다그리고各派에서는四日中에委員長인데서本案特別委員의適任者를人選하야提出할터인데委員長에는研究會의가장硬派의頭目인前田利定子가當選될것은確定的事實이라고본다

震災被害地 租稅減免案
貴族院委員會通過

【東京三日電報聯合】 貴族院의震災被害者에對한租稅의減免猶豫等에關한法律案並國際決濟銀行에租稅等을課치안는法律案特別委員會는三日午後二時廿七分開會石渡加藤(政)馬場諸氏와小川、勝兩政府委員間에質問應

統一氣運과
中國의現狀 (四)
混亂極甚한四川情勢
南京 韓晛華

中國은年來로何省何區를莫論하고軍閥들의地盤爭取와政客들의權力爭鬪로因하야日常紛擾하지만은其中에도 惟獨히尤甚한곳은이(四川)局이다 幾十個의大小軍閥들이各地方을割據하야或時는分離 或時는妥協 或時는戰爭으로亂局을連出하고잇다그리하야한참軍閥들이全盛하엿슬時에는 四川一省內에奮鬪이八個이니軍長이二十個이니하야各自가號令하얏다 各地方에는所謂民團이라하는

武器를具備한團體들이잇는데그首領들은軍閥의餘黨인土豪劣紳들이다 此等團體는名義로는土匪等을防備하기爲하야組織된自衛團體라하나 實은土豪劣紳들의勢力다툼하는供具가되여잇스며써로는軍閥들의地盤爭奪戰에 利用物도되고他鄕村을侵掠하고財物을奪取하는土匪도된다또各地方에流動하면서掠民奪財로爲業하는土匪群도處處에잇다 그리하야軍閥 土豪劣紳 土匪等이連續不絶하야暴行을加하며掠奪을施하니果然四川省의人民은 一時도安堵樂業을得할수업다 커殘惡한軍閥들의民財를搾取하는行爲의一例를보자

民國十五年에地稅의捐等을徵收하는데 未來의二十一年度稅金까지를預徵한事가有하다 其原因은一地方에甲軍閥이佔據하야租稅를徵收하얏는데乙軍閥이甲軍閥을驅逐하고此地를佔得하게되면 軍餉이니施政費이니하야또租稅를徵收하는데當年分은旣히甲軍閥이徵收하얏스매 不得已翌年度分을徵收한다그리하야人民은五六個年分의未來의稅金을預納하고잇다한다此等怪事가 四川一省에만잇는것이아니다 此로써足히中國內의被搾取階級이苦痛을如何히當하는지를可知할것이다

最近十年來에如此히混亂狀態를繼續演出하는川局의軍要한人物들은누구인가 劉湘楊森等이吳佩孚의 援助를得하야서 當時에督辦으로잇는熊克武를進攻逐出하고 劉 楊二人이地盤을割據하야互相勢力을擴充하며 暗鬪를演하다가必竟은楊森이驅逐을當하고 다시吳佩孚의도움으로 겨우萬縣以下奉節一帶를占據하게되엇고 劉湘은重慶一帶에서 鄧錫侯는成都一帶에서 田頌堯는灌川一帶에서 此外에劉存厚 劉文輝等이各自割據하야勢力을扶植하며朝戰夕和로混亂을繼續하는中에或은敗하고 或은興하야 局은變動이無常하야왓다 此時에廣東으로부터는 革命軍이北伐을開始하야湖南 湖北等地를節節히勝利하야올때에 吳佩孚는革命軍에게餘地업시慘敗를當하고川省軍閥들의躊躇를할입어

白帝城一隅에隱退하엿다 勿論四川省諸將領中에는吳佩孚를擁護하야 出兵할意思가업섯든것은아니지만은 其時全中國에革命의高潮가勃勃하고또且北伐이自己들에게는直接으로는影響이업슴으로 傍觀하고잇스면서 大局의變動되는形便만을窺視하얏다 그리하야北京政府는업서지고

南京政府가建國하야 그들의常套的手段으로 中央을擁護한다는通電을發하얏다 表面으로는服從이니擁護이니하지만은 裏面으로는依然히自由行動을取하며自己의勢力을扶植하야온다

『토롯츠키ー』氏의 隱居住宅全燒
貴重한藏類를消失코
家族은艱辛히避難

【스탐불ー發】 『말모라』海의『푸린키포』島에서 고요한著述家生活을보내고잇는『토롯츠키ー』氏의住宅이一日早曉에出火全燒되엿다 여섯잠熟睡中이든『토롯츠키』氏를爲始하야夫人과令息等을艱辛히陝接한『오렐』로避難하얏스나『토롯츠키ー』氏가秘藏해오든貴重한露西亞革命記念의諸文書와豐富한藏書類는그太半이나烏有에歸하얏다그中에는相當한歷史的價値를가진著述도包含되엿다고한다

海港埠頭의 荷役能力不足

某所에의情報에依하면滿鐵埠頭의荷役能力의不足은最近顯著하게되얏다特히에게르셰리드(烏蘇里鐵道專用埠頭)의荷役作業의遲滯는甚한것이다이미朝鮮의長日丸은二十四日에出帆할豫定이든것이二日이나遲延하얏다그러한情勢에能하야滯日烏蘇里鐵道局長은限月積延及豫定超過船料에對하야責任을負한다는聲明을發表하얏는데勞農露西亞의現狀으로보아日本商船組及其他의社外船으로는右聲明의保證으로烏鐵局長의署名을求할必要가잇다하야目下關係者와協議中이다

議長提案의 特別委員選任案
各派交涉會서承認

【東京三日發電通】 貴族院은重要法案에對한特別委員選任案에關하야三日午後一時부터各派交涉會를召集하고議長提案으로서
一、重要法案에關하야九名以上의特別委員에게附託하는境遇에各派는委員의按分割當或은若干名多數의委員適任者를選定하야議長에게提出할
二、議長은其中에서特別委員을指名함
三、無所屬에對해서도委員을指名할
定員數만은選定하야此를指名할것을議長으로부터說明하매各派共히異論업시承認하고伊澤多喜男氏의意見開陳이잇서本問題를解決하고德川議長最後로先年歐洲巡遊中自己는議會制度中에는常任委員制度에對하야相當研究하고왓슴으로今議會終了後에具體案을作成하야諸君에게諮問하랴고생각하고잇다고述한後二時半散會하얏다

審이잇슨後全會一致로原案을可決하고三時十八分散會하얏다

米穀法에關한 討論者決定

【東京四日發電通】 五日의衆議院에上程될米穀法案에對하야政民兩黨의贊否討論者는左의六氏가決定되얏다
村上國吉 田中養達 關矢孫一(民) 東郷實 船中楠右衛門 松山常次郎(政)

婦人公民權案 特別委員長決定

【東京四日發電報聯合】 貴族院의婦人公民權案及市制中改正外三件特別委員會는四日午前九時五十分開會하고左와如히正副委員長을互選한後散會하얏다
委員長 酒井忠正伯
副委員長 黑田長和男

婦人公民權案
研究會內에 修正說이漸次有力

【東京電】 三日의貴族院本會議에上程하야即日委員附託으로된所謂婦人公民權案에對하야貴族院研究、公正、交友等의有力諸會派에서는大體自由問題로할方針이엿다그리하야그通過가豫想되는바各派에分屬하는多額議員中에는相當히强硬한反對論이擡頭하야三日午後의研究會政務審查各部部長理事의聯合會에서問題에對하야意見을交換한바今同의市町村制改正案中에는男子의選擧年齡을二十歲로低下하는條項을包含하얏스나樞府의强硬한反對로撤回할수밧게업시되는以上本改正案에잇서서選擧年齡低下의條項에는愼重한考慮를하지안흐면아니된다라고하야修正說이相當히有力하게되얏다此等의結果로보면本案도그다지樂觀을不許할形勢이다

時事漫画 軍備撤廢의妙法

軍需品製造業者가勞働者에게向하야가로되『그다지異常히녀일것은업다大砲를만히만들면그만큼安全하게되고安全하게되면되는만큼軍備撤廢의時期가갓차워진다는것이다알수잇겟지?』(外誌轉載)

衆院審議 追加豫算의
政友側의疑議

【東京電】 明年度一般特別兩會計追加豫算은三日衆議院에提出되여五日부터豫算總會를開하고審議키로되엿는바政友會는大口喜六、山崎達之輔、太田正孝、山口義一氏等을내세워左와如히疑點에對하야追求할方針이다
一、歲入에잇서經常歲入部에今議會를通過치안코目下審議中인法律의結果생긴다고생각되는收入을豫想에넣은것은實로着實한일이다이러한不確實한歲入을認定할수는업나
一、歲出에서는失業救濟事業工廠職工解雇手當失業救濟等에對하야서는그結果로도重大視하야特히慘澹理蕃費과如한것은政府가從來의理蕃政策을그르친結果今回의霧社事件을惹起한事實을認定하얏다따라서追加豫算을請求하게되리라하야總督及拓相의責任을다시追求할
等의豫定으로다시大阪에帝大를設立하려는案에對하야는財界不況을此際新綜合大學을創設할必要가업서業界에지나친다고詰難할터이라한다

定例閣議
町田安達兩相의報告

【東京三日發電通】 政府는三日正午院內에서定例閣議를開하고政府提出法案으로서
一、入營者職業保障法案
一、勞働者災害扶助法案
一、勞働者災害扶助責任保險法案
一、船員保險法案
一、會計法案
一、明治四十二年法律第二十二號(立木에關한法律)中改正法案
의六案을決定하고다음에農相으로부터法改正에關하야樞府에關한報告及事情을求한바잇는後選擧法改正에關하야安達內相으로부터目下兩者의意見은隔絶의形勢이나樞府에서何等의意思表示가업는限政府로부터積極的方法을取하는것은避하고잇다如斯히審議停頓되는以上會期切迫한議會에通過될可望도薄弱하게되나하는수업다案의撤回를할가아니할가는其時閣議의承認을求할터인데그때까지의措置는予에게一任키바란다고述하야各閣僚此를承認하고다음에貴族院對策에關하야減稅委員割當忠南道廳移轉費復活問題에對하야諒解에努力키를協議하고午後一時散會하얏다

八面鋒

○佛伊間의、海軍協定이成功되엿다고、巴里新聞이、一齊히祝意를表示
○도대체、이러한祝賀가몃칠이나갈려인고?
○『싼듸』氏의讓步로、鹽專賣法에對한英印間의、妥協이成立되엿다고
○잡쌀한(소굼)問題에、싱거운妥協이나아닌지?궁금

婦人公民權案
貴院通過의形勢
研究、交友兩派도 自由問題로할模樣

【東京三日發電通】 婦人公民權案은三日의貴族院本會議에서委員附託으로되얏는데研究、交友兩派는本問題를自由問題로할터인바公正、同成、同和方面도此에隨從할模樣임으로大體本案은通過될形勢에잇다

米國下院 市民權案可決

【華府三日發】 三日米下院은

六百餘金組網貸出高 昨年에一億二千萬圓
五年前보다五千萬圓增加
全朝鮮金融組合員六十七萬名現狀
農村疲弊相의一端

총독부재무국 리재과(財務局理財課)에서 최근조사한바에의지하면 전조선각지에산재한륙백이십사금융조합(六二四金組)에서 각농촌세민(細民)과일반에게농토(農土)와기타를저당잡고또신용으로꾸어준돈의 총액은 실로 일억이천삼백삼십구만구천여원의거액을 돌파하엿고그에가입(加入)하야 회원으로된 조합원수는 륙십륙만칠천사백오십일인이 예금(預金)한액수는 칠천륙백 칠십일만구천원이다 이를다시 최근오년간 루년통계(累年統計)에비교하야 보면해마다구차하여가는조선농촌에는 예금보다 대출머부(貸出付)가평장이 늘어가고금융조합에서도 꾸어줄만한 능력만잇스면 대부할것을 주선하기에 적극적 활동을 하고 잇다는바 그수자를보면(單位千圓)

年度	預金	貸出
昭和元年	[illegible]	[illegible]
昭和二年	[illegible]	[illegible]
昭和三年	[illegible]	[illegible]
昭和四年	[illegible]	[illegible]
昭和五年	[illegible]	[illegible]

이와가티 오년간에예금과 대출의상황은 소화원년에 대하야소화오년도에는 칠천륙백만원증가입에 불과하고 그대신 대출고는 소화칠년사백만여원에대 하야 소화오년에는일억이천삼백만원(사천구백만원증가)으로 예금보다 대출은약이배나 격증하얏슴으로 이것은조선농촌의 파멸과정의 정도를표시하는것이라한다

太田疑獄의風聞
東京에가서服罪

충남도청이전문제는 방금 정치문제로 변화하야 일본정계에중대한 파문을닐으키고 잇거니와 전산리총독시대(山梨總督時代)에 닐어난충남도청이전에 관한의옥사건의 미간립현(尾間立顯)은경성지방법원에서 징역이년즉개월의 선고를밧고 그동안복심법원을 것처고등법원에 와지상고를 하얏스나 죄증(罪證)이 확실하다하야 상고기각의판결을밧고 형벌이 확정되엇슴으로 지난삼일경성복심법원 검사장(檢事長)은 범인미간의 주소지인동경지방재판소검사국에의뢰하야 동경에서 형벌을집행하기로 되엇는데 문제의인물미간은 불일경성시곡형무소(市谷刑務所)에 수용복역케되엇다고한다

身體拘束만解除
公訴抛棄는아니다
咸北事件의後聞

함북공산당(咸北共產黨)사건의 장학봉(張鶴奉)는경성복심법원(京城覆審法院)에서 공소기각(公訴棄却)을바덧다함은이미보도하엿거니와 장학봉에 대하야는주견(意見)검사가 신체구속(身體拘束)을일시해제한것이지공소권(公訴權)을 전연 포기한것이아니라하며 청진(淸津)법원에서 일심검사(檢事)가 장학봉 공소권을 포기하지안헛다는것이아니며 공소한사실에 예심판사와 관사가취급한것이상위가잇서각각견해를 달이한것이고 장학봉에대한 신체구속은 작년오월부터로약일년간이라한다는바작일보도와오해된점을취소한다

中央校友總會

시내계동 중앙고등보통학교(中央高普)에서는 명오일오후두시부터 동교내에서졸업식(卒業式)을 거행한다고하며 계속하야 교우회총회(校友會總會)도열리리라한다

汽車內에서 檄文을撒布
인천왕복하는저성환에
水陸警察犯人嚴探

【下關三日發電】 대판인천간(大阪仁川間) 항로를 왕복하는 니기기선(尼崎汽船)회사의 적성환(赤城丸)이 삼일오전 다섯시에하관(下關)에 입항햇슴으로 당지수상서(水上署)에서임검한 결과 의외에도 사십삼명의선객중 이명의청년이 배안에불온『삐라』를 뿌려노흔것을발견하고 행방을감추엇슴으로 이는지난일일에 대판각처에서 불온삐라를 산포한 사건에 관련잇는일파의 행동으로서 목하범인을 엄탐중이라한다

東京警視廳 深夜까지警戒

【東京電】 동경경시청관방내선계(警視廳官房內鮮係)에서는 삼월일일아츰선하각서에비상동원을 행하야 동경시내외에거주하는평소부터불온하다고인정하는 조선사람의 행동을경계케하얏는데『당일은××××일이라하야 불온한 조선인들이시외대대번(代代幡)엇던곳에모히어신숙(新宿)방면에향하야시위운동을 감행한다』는정보가잇섯스나 이날 저녁에는일긔가 극히이오 또한강렬한바람에문에신숙방면에사람의래왕이업섯든관계인지 하등의 이상이보히지안헛다하며 경계는 밤아홉시경에일으러해케하얏다고한다

埠頭에二千名會集 檄文撒布코萬歲
群衆과警官間에格鬪도잇서
大阪의三月一日

삼월일일 대판에 재주하는 조선동포약이천명은 대판 축항부두(大阪築港埠頭)에모히어조선인경영의 교룡환(蛟龍丸)의 출범(出帆)을 신호로대소동을 일으키며 여섯종류의선전비라를 산포한일이 잇섯는데 이보다먼저이소식을 미리탐지한대판부특고과(特高課)에서는 축항경찰서(築港警察署)와부근각서에 명령하야 약일백오십명의경관을 출동식히어 물셀틈이업는 비상경계를 하고잇는중 이날오후네시반경에 이르러잔교광장(棧橋廣場)에모히엇든사람가운데로 부터 돌연이선전비라를산포하기시작하얏슴으로 군중과경관사이에는 격투가일어나고 그부근일대는 문득큰혼란이일어나수습할수가업시되엇는데 비라는 이곳저곳에서간단업시산포되고 군중 가운데서는만세를부르는사람도잇섯는바 당일체포된사람은오모(吳某)(二九)정래왕(丁來王)(二三) 강정도(姜正道)(二三)외십여명이각서원에게체포된바그체포된사람들가운데는 학생도 두사람이끼어잇다

昨年中立稻差押 千三百三十餘件
금융조합은이가티빗을회수
新設할金組六十餘處

그리하야자본집중(資本集中)과농촌의 중산을합하는 천파수자의증가추세를딸아 금융조합설치의필요를 해마다 늣기게되어그증설을 금우로하고잇는바 총독부에서는 금년도에새로 금융조합 약륙십여처에 설치하게될것이다 그러나 금융조합에서 꾸어준돈을회수하지못하야 작년가을이래로 가련한 농민들의 빗에몰려타작(打作)을 하지못하고 세워둔립도(立稻)를 차압한건수만 륙백이십사개의 금융조합에서 일천삼백삼십건의 다수를 돌파하고잇슨즉 한조합에서 립도차압만 평균두건식에 달하고잇는바 그리면은 실로조선농민의 생활상태가 얼마나 더욱참담한것을 증명할수잇는 일레이라하겟다

黃金狂時代
溫泉물을푸다가 金塊拾得
살동에개아미떼가치
各地鑛業者競願

【平壤】 극도의불경긔로인한황금으로돈에목말은사람들은 길을가면서도 황금덩어리가 떨어지도록보고 단이는이때 떠러진것을 차하여성에구녕에 밤(栗)알만한금덩어리가 반짝이는 신금광이 발견되엿다 하야 살동에개아미 떼모히듯 사람이 모혀드는곳이 평안남도에잇서맛치황금광시대(黃金狂時代)를 연출하엿다고이야기 꺼리가되엿다 장소는평양서 동북으로 백수십리길되는성천군룡택온천 (成川郡龍澤溫泉)부근인데 수삭전에어떤 농부가 온천물이흘러내려가는 개울밋흘 처내이다가 방울만한 금덩어리를 주어내인것이이야기가되어커마다영을 파다가팔어서 금을줍는어내기시작한것이 점차말이전파되여 오늘에는 각지의금광업자들이 모혀 각기총독부에 금광채굴원을올여다수의경원자가잇다 하며밤에는도굴(盜掘)하는사람이만허그곳경찰은 그취체에 곤난중이라한다 다본시성천군일대는평남도뿐아니라 전선에서도 금산지이며또은이며아연(亞鉛)광이만키로유명한 곳인데 종래는석광(石鑛)이만헛스나금번발견된곳은 토광(土鑛)으로 발굴의결과는예측키힘드나방금은비상한 인긔가집중되여 근방지까도날로올르는중이라한다

共產黨員 十八名脫獄
【延吉公安局拘禁中】
一名은發覺被捉

【間島】 지난이십오일밤에공산당혐의로 연길공안국(延吉公安局)에 구금되어류치장에드러잇는 죄수들의 밤심부름하는조선사람한명이 간수의 잡든틈을타서 탈옥도주하고 그외일인죽이십팔일 오전세시경에는 계산호류치장에 구금된 공산당용의자 강상락(姜尙洛)외 십륙명이 탈옥도주하엿는데 이사실을알게된 각군경긔관에서는 즉시시내시외를 물론하고 비상선을느리고 대수색을한결과 겨우오상운(吳相雲) 일명만을 체포하고 그남어지는 오리무중에잇다 한다

女子敎育도革新 家事科에置重
실업교육의장려의미로
來四月부터實施

오는사월부터 전조선남자 중등학교(中等學校)에는 실업과를치중실시하기로 되엇다 이에딸아 녀자중등학교(女子中等校)의 교육방침을 엇지할가 함에대하야 총독부학무국(學務局)에서 연구를거듭하든중 조선내각녀학교를신의 거취(去就)를 조사한즉 대개는혼인하야 가사(家事)에 종사하는편이만흠으로 실학치중의 공상적교육보다 실을 치중하는의미에서 금년도부터는 각학교에 가사과(家事科)를 더욱확장하도록 학제를개정할터이라한다

咸興永生校 高普로認可
(耶蘇敎加奈陀聯合會經營)
創立以來二十六年

【咸興】 재단법인영생고등보통학교(永生高普)는지난이일부로정식인가되엇는데 동교는조선야소교캐나다년합회의경영으로 일천구백륙년 즉이십륙년전에 선교부인리유리사 ... 조선학제변개됨을따라다시영생학교라고 곤치엇스며 일천구백이십이년이월구일에 교사가 불행히 전소된후 일천구백이십오년구월에 부내 운흥리(雲興里)에건평백사십여평의양제삼층의 현교사를짓고 일천구백이십팔년구월에 영생고등보통학교 설립인가원을제출하고재작년오월에 학교를재단법인으로 만들기 ... 졸업생을내엿다한다

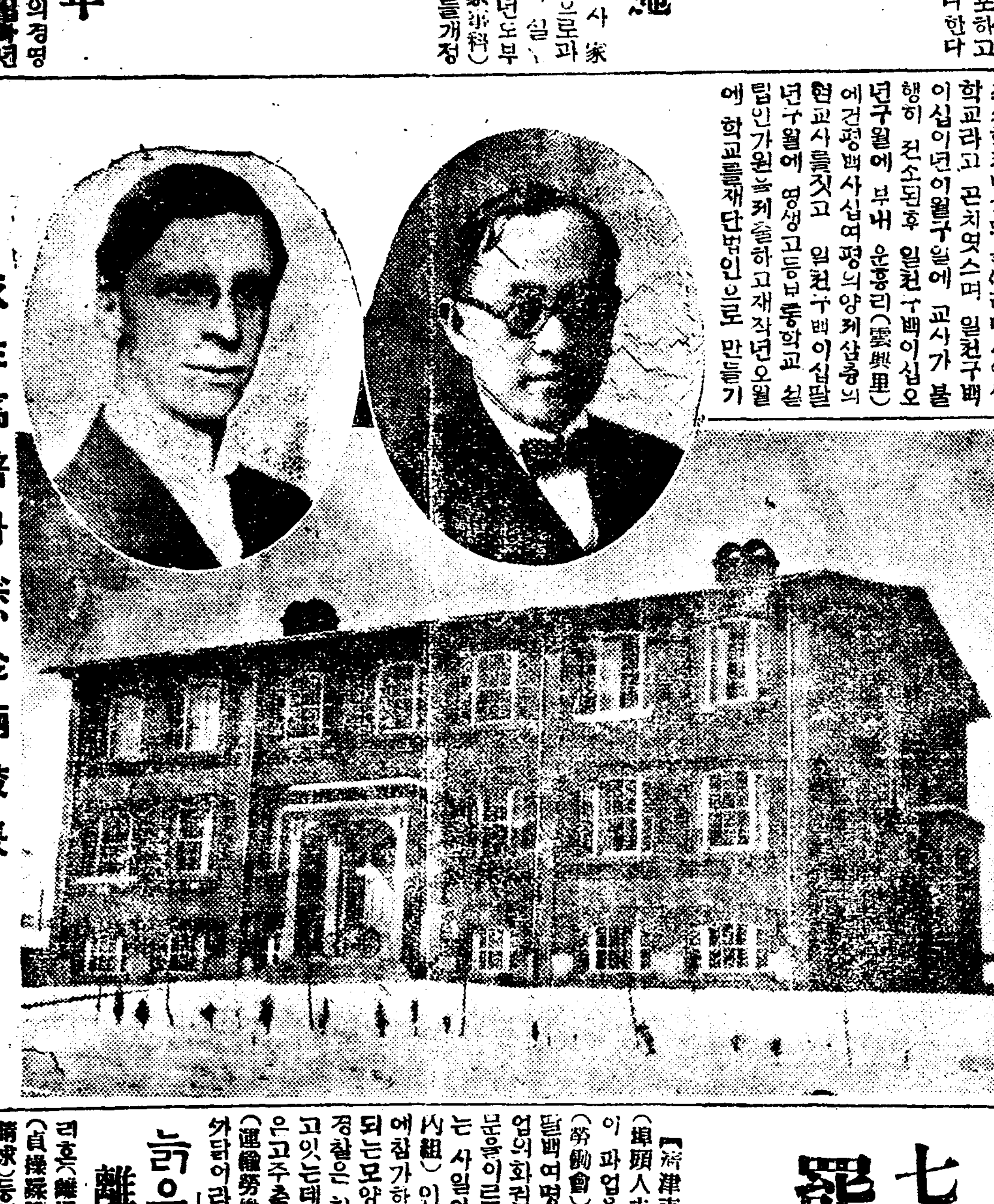

◇…永生高普와徐、金兩校長

總督府財政極度窮乏
負債額四億八百萬
二千萬朝鮮人口로쪼개면
一人負債二十圓

그보한바와가티 농촌경제가 공황함을딸아 총독부도 다방면으로살림사리에 옹색하야임년도의총예산 이억사천만원에 달하는거대한 경비를 어떠한방법으로보충지지하며 래년도 예산을계상(計上)할가함에머리를알코잇는중이다 그런데이미총독부에서 공채(公債)로또차입(借入)는 다른곳에서 꾸어온빗의총액은 실로사억팔백만원(四億八百萬圓)에달하야 일년간그리자(利子)만 약이천만원으로 조선이천만인구의약한사람이일원식그리자를 물게되는 세음이요 그빗의내역을보면

▲公債三億四千八百萬圓

▲借入金五千八百五十餘萬圓

으로 전조선사람에게 그빗을평균분배하면 과연 부자나가난한사람이나남자나녀자나로인이나어린이나 거어지나 불구자나할것업시 한사람이평균 이십원식의 빗을지고잇는것과가튼 세음인데 총독부에서는 그빗에몰려지금정신을차리지못한다고한다

七十餘名이 罷業에또參加
파업원인은임금의감하
清津運輸組盟罷續報

【清津支局電報】 부두인부조(埠頭人夫組)의 인부 칠십여명이 파업을단행하자 당지로동회(勞働會)의 각세포단체의 회원팔백여명까지 이에 동정하야파업의화권에뛰여드러적지안흔파문을이르킨당지운수로동자맹파는 사일아츰에이르러선내조(鮮內組)인부칠십명이새로히파업에참가하야그파문은일층확대하게되는모양이다이로인하야당지의경찰은 철야하야 경계에부심하고잇는데 금번맹파가 일어난것은고주측에서 돌연 운수로동자(運輸勞働者)의 임금을감하한까닭이라한다

늙은이끼리 離婚訴提出

리혼(離婚)강간(强姦)정조유린(貞操蹂躪)위자료청구(慰藉料請求)등의녀성(女性)을 차고도는소송이만흔중에도금삼일경성지방법원에는륙십세의로랑(老郞)이 오십오세의로부(老婦)를 상대로 이혼소송을 제긔하엿는데 그리유는간통(姦通)하엿다는 사실인바 대구부덕산정(大邱府德山町)일백사십칠번지에 본적을두고시내중학동(中學洞)륙십일번지에 거주하는장효경(張孝敬)(六〇)은거금이십오년전에 최악지(崔岳只)와결혼하야 후방년이십일세의석숭(石崇)이라는딸과 자녀를두고 동거하야오든중 대구와 경성에집을두고 왕래하게되어 작년십이월경에 원고가 대구에체재하고잇슬때에 돌연피고로부터 연장(絕緣狀)을보내엇슴으로원고는 당황이상경하야 그리면을조사하야본결과 피고는편수동(觀水洞)삼십구번지홍성달(洪成達)과간통하고단념을쑤고잇는것이 판명되엇슴으로 아모리늙은몸이나그가튼부정녀(不貞女)와는동거할수업다고 이혼소송을제긔한것이라한다

「大衆公論」不許可

시내견지동칠십번지에잇는대중공론사에서 발행하는잡지 대중공론(大衆公論)은 속간삼월호(續刊三月號)원고가불허가되엿슴으로 동사에서는 다시사월호(四月號)를 편집중이라한다

離婚訴訟을提起한
男子가法廷에서哀願
안해얼골이보고지고

남자가녀자를상대로리혼(離婚)소송을제긔하는과도긔(過渡期)도지나고이제는녀자가남자에게리혼을요구하는사실이 적중하엿다 금사일경성지방법원 민사법정에서는인천도산정(仁川桃山町)김광태(金光太)(三三)와서병분(徐炳分)(二〇)의 리혼소송을 당하야 가등(加藤)재판장의 재판을밧게 되엇는데 전긔부처는 대정구년십월에 결혼하야 동거하든중 수년전부터김광태는 그의처를 학대하는 방탕한생활을함으로 그의처는 작년십월부터 출분(出奔)하야그후에 그가리법정에 리혼소송을 제긔한것이라는바 피고는 법정에서그의처에게 리혼은 허락하겟다하고 [처의얼골을 한번보기가원이오니현명한 재판장에서는 얼골이라도 한번보게하야주소서]하야 방청인을 웃기엇다 언도는오는십팔일이라한다

三名免訴되고 十五名公判에 附
단천폭동사건의일부분
端川郡廳襲擊事件

【咸興】 작년칠월이십일경에 함남단천군청을습격(咸南端川郡廳襲擊)하야삼십여명의 사상자를내면서도 삼림조합(森林組合)을해체하여달라고 다가검거되어 이래반개년동안 예심에서신음하다가그 일부(一部) 가지난이월이십칠일에 예심종결(豫審終決)되여 열다섯명(十五名)은함흥지방법원의부공판에회부되고세명만(三名)면소석방되엇는바 그들의 성명은다음과갓다한다

公判廻付者

李泰殷 李性模 康遠元 金希徹 金東赫 金東鍊 李泳煥 沈宗韶 金吉祚 沈亨鍾 朴南性 金奉洙 李炳喆 許一煥 金明重

免訴者

沈吉燮 金行洙 李在律

松田洋家具爭議
職工側勝利解決
요구조건을전부관철
朝、日、中職工抗爭코

시내약초정(若草町)십번지송전양가구제작소(松田洋家具製作所)에서는조、일、중인(朝日中人)삼십여직공이임금이할이상인하(賃金二割以上引下)를반대하고파업을 단행하얏다함은 임의보도 하얏거니와 동파업단은강경한 태도로좌의 요구조건을제출하는 동시각각직공은 자긔의도구(道具)를집머지고나오는 동긔에는 자못험악하야 교섭위원중변상옥 김주경리석준(卞相玉金周卿李錫俊) 삼씨는본정서에소환을 당하며 임방교섭중고주(雇主)는년도말(年度末)에산적한주문을압두고 경악하고요구조건전부를승인하얏슴으로파업단은 금일부터 취업하엿다한다

要求條件

一、賃金引下絶對反對

一、賃金先定한後着手식힐것

一、待遇改善

一、勘定日에는仕上程度대로全部를支拂할事

債權額二萬圓抛棄
채무자삼백여명에게
奇特한貸金業者

본적을 수원군수원면남수리(水原郡水原面南水里)현주안성읍내장기리(安城邑內場基里)륙십사번지김현조(金顯祚)(五二)씨는현재 대금업을경영하는 중이나재산도 넉넉지못한 사람인데작금일년의 불경긔로 농촌의피폐가 극도에달하야 농민에게 대금을독촉하는것은 참아 하지못할일이라하야 그가지금까지 농민약삼백오십명에게 대한 약이만원의 채권전부를 포긔하기로하고 지난달이십삼일부로 각채무자에게 통지를 발송하얏다는데그는지금으로부터 대금업을폐지하고다른정당한업무에종사하야 치산을하기로결심하얏다고한다

菓子훔친失業者
붓들려와서도甘食!
주린창자새문에이가른범죄
◇…失業街京城의暗膽相

일자리에서 쏫겨나서 직을일코가두(街頭)로 헤매다니는 룸펜들의 참담한현상――시외 고양군숭인면정릉리(高陽郡崇仁面貞陵里)오백십일번지에사는김태진(金泰鎭)(三〇)이라는로인은그본업인토지측량업(土地測量業)이 되어가는 고로 근지에와서는매우한산하야완전히 가두를 방황하는 룸펜이되여 삼일 오후한시반경에는떳떳이나주린창자를 트더쥐고 시내원남동(苑南洞)구십사번지일본사람의과자점(菓子店)압흘지나다가 가게에버려논생과자(生菓子)가하도 먹고십허서주인이한눈을 파는틈을타서 생과자를몰래 끄내고 그만내씨는것을 주인이붓잡어가지고 동대문서사법계(東大門署司法係)에와지왓는데 범인은 그범행의증거물인훔친과자를 꼬트러쥐고 경찰서안에드러오는길에서와경찰서 기까지 맛잇게 먹어버려서하마하더면 증거인멸(證據湮滅)이될번하엿다 동사법계에서는 선류치장에집어너헛다한다

螢雪의成果
五日畢式의分

▲中央高普=금년에중앙고등보통학교(中央高普)에서업을마치고교문(校門)을나서는사람은 전부칠십삼명인데 그중에서 가장우수한 성적으로 졸업하는우등생은김말봉(金末奉)군이라한다 래오일에 마지막으로 졸업식(卒業式)을거행하고모교를떠나는 그들의지망별(志望別)을이아래보면대개아래와갓다

▲上級學校志望五十五名 ▲家事志望十六名 ▲未定二名

財團法人松雲敎育財團 金泉高等普通學校生徒募集

一、募集人員 第一學年約七十名

一、出願期日 三月二十五日限

一、試驗期日 三月二十七、八兩日間

一、試驗場所 金泉公立普通學校

朝鮮靑年의活路

▲읽으라 朝鮮靑年아! 本書는우리白衣靑年의奮發力養成靑年의思想方面 勤方面을階段的으로著述한 이冊을!!

定價金五十錢

發行所 京城鍾路三丁目八〇 振替京城三〇九 和光書林

和光書林에서發賣된新刊

農村靑年의活路 四六版全一冊 定價金五十錢

印度革命과간듸思想 四六版全一冊 定價金二十錢

社會問題新語小辭典 四六版全一冊 定價金二十五錢

露國革命少史 四六版全一冊 定價金十五錢

맑쓰經濟學 四六版全一冊 定價金二十錢

勞働과資本 四六版全一冊 定價金二十錢

小說 理想의樂園 五十錢

童話集 쏫다운서울 五十錢

戀愛書簡 靑春의꽃동산 五十錢

新舊書籍具備 同業註文歡迎 書籍目錄請求次第無代進呈 만히注文하시면特別割引해드림

림질 대하증근치

절대보증

만일무효면돈을 도로드립니다

유명한독일구로벨박사 가발명햇습니다

주사로고질의만성임질과대하증이근치된것이잇습니가잘낫지안는고로 멧천가지나 약이생기지안을가 책임업는약은그만큼자신업고신효치못한약 광고본문에보증한다든지 무료면반금한다든지 명백히실히쓰지못하는약은무효한약 감사장도업는약은무효한약 광고를평장하게자조못내는것은그만큼신효치못하야쓰는사람이업는까닭이오 이약이천하에둘도업는 신성당이항상매우홍왕하는리유는 약이천하에전파되여약이잘나가는고로 영업이홍왕하야 만흔광고료를내고도넉넉남는까닭이오

남녀만성임질 부인적백황대하증 남녀맹병과오종소태월경불순하혈 ... 로벨박사가최근에신발견한림질근치약을쓰시오 이약은천하에둘도업는참신긔한약임으로백발백중 ...

京城府西大門通貳丁目八拾六番地

直輸入鮮滿 總發賣元 神聖堂大藥房 (신성당대약방)

振替京城四九五〇番 電話光三三四番

朝鮮日報 京城販賣所 電話光化門 一八七番

朝鮮人蔘의 産業的地位 (一)

人蔘은 朝鮮의特産으로世界的名聲을가지고잇는것은 새삼스러히 말할必要도업거니와 朝鮮의이것이特産이니만큼 世界의人蔘市場을 獨占하고잇스며 따러朝鮮重輸出品中 重要한地位에잇다

開城人의手中에 들어오는것만 年三百萬圓이란巨額에達하고朝鮮總生産額을보면 白蔘만二十一萬여千七百十斤으로 이것의 價格이 五百三十七萬三千百三十七圓에達한다

이것의輸出地는 日本에十餘萬圓을除外하고는 大部分中國方面으로輸出하는바(外國으로輸出하는것은紅蔘으로 變製한에) 이가튼高價의 高麗人蔘을中國人이愛用케되는것은 그네는不老長壽의 効驗이顯著하다는굿든信念下에 經濟的頭腦가敏銳한中國人으로써 이것을特愛케되는것이다 그럼으로今後로도朝鮮人蔘의特點은 그대로保存할수가잇을것이오 더욱栽培面積과販路의擴開를볼것이다

記原 人蔘은人蔘이라고도하고 學名은『파낙스진셍』이라고하야五加科에屬하는宿根性植物로深山中에서自生하야數百年내려오든것을是見한일이잇섯다 그레서이것을山蔘又는野蔘이라고하야 醫藥上偉效가잇다고中國과朝鮮에서古來로尊重하야왓든것이다 그런데人蔘이언제부터開城人等이栽培케되엇든가 그年代에對하야서도未詳하고起源에對하야서는 傳說이區區하야正確한것은알수업스나一說에依하면 全羅道同福縣에居住하든崔姓女子가蔘子를得하야田園에培養하기始作한것이發端되여崔氏는다시培養한人蔘을蒸熟하야 試用한結果더욱靈効한神藥임을發見하고中國方面에輸出하야본結果中國人은 阿片에中毒을밧든者가人蔘을服用하야特効를보게되는外皆으로 이것의使用者가만허지며따라朝鮮人蔘은더욱聲價를엇게되엇슴으로崔氏는巨富가되얏다는바이것이紅蔘栽培의始初라한다 이와가튼것을알고開城商人들이同福地方에來住하면서人蔘栽培를傳播하고그種子를求來하야 栽培하게된것이中國或은日本等地에서産出되는人蔘보다 그効力이卓越하다는것을알게되자비로소世人은그條價를認定케된것이다 그리고紅蔘을製造하야 中國에販賣케된것은 約二百年以前이라는바 이어가高麗蔘의일홈을中國人으로하야금알게된것이다

中國人이人蔘을 珍重하는것은萬病의靈藥이라고하야 古來瀕死의病者에 唯一한回春劑로大官側에서만히 使用하며南中國에서는 父母의死가時急할때에는高麗蔘을 藥舖로부터사을주고비로소가病床에陳列하야서그孝養을보인다는 習慣이잇다한다 이와 더貴重한關係로中國人의消費하는 人蔘의數量은적어도二十萬斤을不下한다

效能 人蔘이가진바効能은下記와갓다

神經衰弱 不眠症 心氣昻進 히스데리 腦貧血 腦充血 頭痛 胃腸加答兒 下痢 結腸石病 精力減退 老衰 産前産後 病後衰弱 喘息 脚氣 感冒 肋膜炎 子宮病 不姙症 其他病에藥効가잇다

産地 人蔘은朝鮮外日本의 隱岐 長野 島根等地와滿洲에는吉林 奉天의二城이오西洋으로는米國만인데 米國에서栽培하는것은 學名을『파낙스·퀸케포리움』이라고하야 朝鮮蔘과그種類를달리한다 日本滿洲에生産되는것은 朝鮮蔘과同種이나 그品質이不良하고到底히朝鮮蔘에比肩할것이못된다

朝鮮蔘은全鮮各道와 江原道에서多少生産되나 開城이主産地가되여잇다 그래서總督府에서는 紅蔘專賣法을實施하야京城開城長湍의二郡과 黃海道金川, 平山, 瑞興, 鳳山, 遂安, 黃州의六郡과 및平安南道中和郡의九郡을特別耕作區域으로指定하야各其耕作을指揮監督하고잇다

이區域內 라하드라도氣候土質等에따러 栽培가어느곳이나適當한것은아님으로써 好適地는決코만타고할수업다 一時는病虫害의蔓延으로 蔘業이자못衰退沈滯狀態에 잇서다시恢復될것 갓지 아니하엿섯스나 明治四十一年紅蔘 專賣法施行以來當局에서 蔘業復興에銳意努力한結果 漸次그面積을增加하야 現在耕作面積約二百萬坪耕作免許者二百七十餘人을算하게이르럿다 그리고이區域內에生産하는것을 專賣局에서紅蔘原料라고稱하야 收納하는것은 이區域內生産品에限한다

蔘圃에定植한人蔘

科學智識을基礎로한 物質觀의革命 (一)

工學士 李栢圭

科學을大別하야 文化科學과自然科學으로되어잇다 文化科學이라함은 歷史 政治 法律及道德宗教等과가튼 人間生活에附帶되어잇는事實을調査研究하며 此等事實을記述鑒理하고一步進하여는 人文에關한根本原理를闡明하는職分을가지고잇는것이며 此에對하야 自然科學은 天과地와日과月과星과또는其他모ー든現象을調査考察하며 其現在의狀態는勿論이요그起源과 其將來에關한成行을豫想하는것으로써 그職務로삼는것이다

玆에 暫時此 文化科學을떠나 專혀 自然科學에 對하야 考察하여볼진대 이擴大한三千世界 宇宙間에 森羅萬象한一切의 現象은 實로 此自然科學의領分에 屬하여잇지안흔것이업다 卽天文學이라든 地質學이라든 化石學과또는花草의研究와 果實의調査一步進하야貝類와魚類와의調査이와가티된者는絕對로 업는것이다 이를生覺하나 果然實로其領域은廣大無邊하야 天地와가티無窮無大한것이라함을 알수잇슬것이다

그러면此等의 現象을如何한手段으로써 觀察研究하며또如何한武器로써 攻擊考究하여가는가? 이것은人間의特有한바의智能을活用하야 觀察考究하여가는것이다 다시말하면智能이라함보담 智情意의三方面을具備한靈智의 發動에依하야進步하여가는것이다 猿猴의種類도잇스나그러나 아즉까지가운데에는 참으로가장怜悧한彼等으로하야금 自然現象을觀察分類하엿다하는소리는 듯지못하엿다 이것은萬物의靈長인人間으로하야 비로소처음으로成就할것을엇게하는 鑑當인것이다 然이면人間이 智情意라하는靈智의우에잇서 如何한方法으로써 自然界百般의事實을觀察考究하는가? 이것은두말할것업시 彼等의頭腦에修養되어잇는論理의우에立據한 卽論理는數學을生하며 觀察은實驗으로써 經驗의不足함을補하야百般의現象을調査考察하여가는것이다 此의論理學이아니라 常識가지도包含한 一切의推理를指示하는바가되겟다

却說此天然界 의研究라하는大問題에對하야 이것을가장적응으로 此의正面에잇서서努力考思한사람은 希臘의『다레ー스』이다 彼로라ー스는勿論머리가부서지도록 여기에對하야奮鬪하엿슬것이다 그中에잇서서怜悧한 카토스크라데ー스와가티ー 若然에이곰問題에는 머리를싸이지안코人生問題라하는 暗에로드러 간것이다 그러나『아리스트데레ー스』에 이르러 此人生問題도 宇宙自然에 歸한結論이 업시로서는 그根本의解決이 困難하다함을 알게되어 그에로부터 此間頭도自然現象의探究로 歸着케되엇다 일로부터 「아리스토데레스」氏를 우리는科學의父라고稱하게되엇다 如斯히 科學의父라칭하게되엇스나 埃及에도印度에도中國에도 古來自然現象은 모든學者의사이에 매우關心한注意로써 探究케되엇든것이다

그러나그러나 此의自然現象의本來의意義에就하야서는此가容易한것이아니엿다 卽다시말하면 아즉千年또는二千年前의 人間의智能으로서는 到底히그解釋이 不充分하엿슬것은勿論이엇슬것이다 그러나가는歲月 世界는次次로進步하여가며同時에人間도 따라서漸次進步케되엿다

世界는一種의花園이면 여기에人間이라하는 꼿이피여잇다 봄이오면 百花爛漫한과가티 至今으로부터 五世紀前의녯날人間의園에 一時로봄이돌여오게되엇다 彼北海의大地에一時에봄이돌며와 梅花 櫻花一時에피게되어 彼歐洲의大地에文藝復興이라하든時代 사람의마음의 꼿히一時에피게되엇다 自然科學의研究도 이때를當하야急速한進步를보게되어今日의近代科學의基礎를삼게된것이다

法律問答

【問】本人이昨年二月頃에乙女를小室로定할때乙女父이約二年前에本夫가死亡하엿다하기로安心하고同居하든바乙女가今日에와서前男便이살어잇다하오니萬一前男便이本人과乙女間同居을알고前男便이法律上手續을한다면本人에게도法律上如何한罪가有할가요有無를좀가라처주시오(安生)

【答】本夫가告訴하면姦通罪가成立됩니다

【問】甲이本室이有子生女나數三年前乙處女는妾으로定하야一女를生하고又今胎中이나彼此意思가不合하야甲이分離를主張하면乙이扶養料나他請求할수업슬가오(顧問生)

【答】事實如何에달아請求할수도잇슴니다

【問】生은只今부터九年前卽大正十一年에結婚한바婚者이온데結婚後妻가媤家에서數年오지안키에가서다려온바媤家사리를아니하겟스니他人과結婚하라고數次말하기에도보냇드니妻의父兄이强要하며扶養料를請求함으로契約書를作成(契約書는夫婦異性이不合하야情을解決하는데對하야每月金若干을供給함)하얏는데其後다시父兄되는이가와서媤家에와살기를願하기에보내다하얏드니 보내지도아니하기에內容證明(보내라는意味)을보내여도오지아니하고前契約書대로計算支拂을請求하니訴訟을當하면此契約書가成立되고敗訴일가요婚姻屆出은無합니다(契約書는安心시키기爲하야作成함을따라證目만하드라도契字가아니고名도엽고捺印만하얏슴)

一、契約書는未成年時에作成하얏사오니取消할수업슬가오 또取消가된다면如何한手續을要할니까

二、또慰籍料를請求하면如何한手續을하야서防止할가요

三、民法第八百十三條의七項과八項을解釋하야주십시오(義州法律一回生)

【答】一、取消할수잇슴니다未成年者時의行爲임으로取消한다고內容證明郵便으로通知하시오但追認할수잇는時로부터五年間取消를하지아니하는때는時效에因하야取消權이消滅됩니다

二、前記事實로는慰籍料請求의原因이되지못합니다

三、配偶者의直系尊屬으로부터虐待又는重大한侮辱을當한時라는것임니다 重大한侮辱이라는認定은裁判所의判斷에잇슴으로具體的說明을할수업슴니다)

(實動 刑四 辯護士崔斗煥氏答)

朝鮮日報社開城支局代理部人蔘相場表

◉代理部設置와 蔘業界의大革命

高麗人蔘의販賣는 從來 開城蔘業者의代表的機關으로組織되엇든바 今般本代理部를設置하게되엿나이다 從來高麗人蔘의販路가斷絶되야 日本 滿洲 西洋各國에까지 其聲價가高하건것은今에 贅言을不要하나 高麗人蔘의 全世界的으로擴張된에따라서當地에奸商輩가跋扈亂出하야 界를混亂케하는者도不少하니 今에 朝鮮日報開城支局으로 依賴注文하시면 地方諸位에게 多少하나마 諸位의便宜를圖하야 本代理部는 奸商輩의黑幕을一掃하고 開城蔘業界에大革命을惹起하야 人蔘需用家의安心注文을圖케할目的으로 本代理部의重大使命을가지고 世界的으로大活躍코저하오니 人蔘需用家諸位는安心하시고 多數用命하시와率先愛用하심을務望하나이다

◉今般代理部를新設하고宣傳을目的함으로品質에對하여서는別로說明할必要도업시好品이오나參考하시기爲하야玆에內容을發布함

純選元品

此純選元品은共同白蔘製造場에서製造한不開封元品中에서特別良好한者로精選하엿슴으로他店純正元品이라는것보다優良함

不開封元品

不開封元品은名稱과如히共同白蔘製造場에서製造檢查한것을少毫도變作치안코入尾나紙重等을相違업시함으로不開封元品이라함

誓約書

人蔘等級에誤明과不同하면來往小包料全部를本部에서負擔하고品價還呈함을誓約함本部物品은特秀함을積極的으로宣傳키爲하야誓約書를作成함

朝鮮日報社開城支局代理部

●純選元品 優等直蔘 (正味十六兩重)

十五片	一斤	九圓四十錢
二十片	同	七圓四十錢
三十片	同	六圓七十錢
四十片	同	六圓四十錢
五十片	同	六圓 十錢
六十片	同	五圓八十錢
八十片	同	五圓五十錢
百 片	同	五圓 十錢
百廿片	同	四圓八十錢

●純選元品 特天直蔘 (正味十六兩重)

十五片	一斤	九圓 十錢
二十片	同	七圓三十錢
三十片	同	六圓四十錢
四十片	同	六圓 十錢
五十片	同	五圓八十錢
六十片	同	五圓五十錢
八十片	同	五圓二十錢
百 片	同	四圓八十錢
百廿片	同	四圓五十錢

●純選元品 甲天直蔘 (正味十六兩重)

十五片	一斤	八圓六十錢
二十片	同	六圓八十錢
三十片	同	五圓九十錢
四十片	同	五圓六十錢
五十片	同	五圓三十錢
六十片	同	五 圓
八十片	同	四圓七十錢
百 片	同	四圓三十錢
百廿片	同	四 圓

●不開封元品 優等直蔘 (正味十六兩重)

十五片	一斤	九圓 十錢
二十片	同	七圓 十錢
三十片	同	六圓四十錢
四十片	同	六圓 十錢
五十片	同	五圓九十錢
六十片	同	五圓五十錢
八十片	同	五圓二十錢
百 片	同	四圓八十錢

000250

●不開封元品 特天直蔘 (正味十六兩重)

十五片	一斤	八圓八十錢
二十片	同	六圓八十錢
三十片	同	六圓 十錢
四十片	同	五圓八十錢
五十片	同	五圓五十錢
六十片	同	五圓二十錢
八十片	同	四圓九十錢
百 片	同	四圓五十錢

●不開封元品 甲天直蔘 (正味十六兩重)

十五片	一斤	八圓五十錢
三十片	同	六圓五十錢
二十片	同	五圓六十錢
四十片	同	五圓三十錢
五十片	同	五 圓
六十片	同	四圓七十錢
八十片	同	四圓四十錢
百 片	同	四 圓

天下一品 ㊊ 至字標 人蔘價格表 (優良蔘根一一擇出 富豪方術家珍用品)

十五片	正味十六兩重 一斤	八圓六十錢
二十片	同	七圓九十錢
三十片	同	七圓三十錢
四十片	同	六圓九十錢
五十片	同	六圓六十錢
六十片	同	六 圓
八十片	同	五圓六十錢
百片	同	五圓三十錢

◎松曲蔘大片優等品 (正味十二兩重)

四十片	一斤	三圓八十錢
五十片	同	三圓六十錢
六十片	同	三圓四十錢
八十片	同	三圓二十錢
百片	同	三 圓

商品 本松曲蔘 (正味十四兩重)

八十片	一封	五圓三十錢
百片	同	五圓 十錢
百二十片	同	四圓九十錢
百四十片	同	四圓七十錢
百六十片	同	四圓五十錢
百八十片	同	四圓三十錢
二百片	同	四圓 十錢

一、中尾與一胎不入함
一、體質堅强潤澤함
一、蔘形이錦曲과恰似함
一、乾燥充分함
一、蔘味가如前함

僞造注意!!

尾蔘部

大尾	一斤	四圓五十錢
中尾	同	三圓五十錢
皮尾	同	四圓五十錢
細尾	同	四圓五十錢

◎人蔘粉末

二十瓦入	一個	一圓五十錢
六十瓦入	同	三圓五十錢
粉末	一斤	四 圓

◎人蔘蒸菓

大甲	一個	三圓五十錢
中甲	同	三圓五十錢
小甲	同	二 圓
正味	一斤	五 圓

大特價 製藥用品

折蔘	一封	二圓五十錢

◎高麗人蔘茶

大甲	二 圓
小甲	一 圓

◎人蔘珈琲糖

大甲	二 圓
小甲	一 圓

◎滋用人蔘

一袋	四十錢

高麗人蔘 ㊊ 責任販賣

朝鮮日報社開城支局代理部

□……글읽는녀자—(藝術寫眞)

人猿同祖說【中】

▼…某宗敎家의說敎를듣고

朴明苗

더욱히胎盤은 哺乳分類上重要한指南車이니 犬과猫膃(俗에海狗)라는 外觀上何等의關係가업는것이지만은 그胎盤의帶狀으로된것이 一瞥하여서그두動物의血屬關係가 親密한것을判知할수잇슴과가티 이제類人猿의胎盤과 人間의그것과對比할時는 兩者가모다盤에胎盤으로되여잇서 그臍帶의附着이라든지 胎衣라든지門外漢으로서는 區別키어려울만치 接近하다고한다

이點에對하야 새렌카氏의著作中今日外지 가장初步時代는그位人胎兒의 研究된바에依하면 盖及形狀이全혀有尾猿類와 辨別키難하고 이로부터다시發育한段階에잇서서는 그相異點이 차층낫하나지만은 此際의人胎兒는 下等猿類보담도類人猿의胎兒에酷似하다고 發表하엿고 다시그와가튼 두胎兒의發育經路는 漸次로類人猿의胎兒는顏部가特히增大하여 獸相을露現식히나 그러나이境遇에잇서서도 延娠五個月 乃至六個月이된人胎兒와꼭같만치接近하다고斷定하엿스며 ㅑ니카ー氏는그가稀有의好運으로 大猩猩의胎兒를 어덧슴으로도 더욱精細完全이研究한바에依하면 그外觀이目發育期의人胎兒와 著大한近親關係를 現示하엿슬뿐아니라猩猩의胎兒는 그親猩猩의相貌보담도차라리더욱만히 人間의相貌를具備한것은 奇怪驚愕할빔이라고하엿다 다시이것을解剖的으로比較考査하여서 더욱더그類似의確實한것을 認定하엿다고한다 그뿐아니라類人猿의胎兒或은幼兒는 그頭蓋骨이類人猿에는 당지안코도로혀人間의頭蓋骨을닮엇다가 次第成長됨에며身體의모든骨格도 그러하게 여라서 그種族의特徵을낫하내어變形되지는것이 事實이다

×

以上記述한것으로보아 人間이猿類에서 進化된것이라고斷定함에關聯치한는바이나 或者는者가獨立無關係의 證據라고하야 猿類의毛髮生成狀態로보아 猿의胎兒와 우에도말한바와가티類人猿의胎兒와 人胎兒는어느發育時期에는 全然同一한것이나猿類胎兒는頭骨과毛髮이 發育을繼續하여도 人胎兒는同時하여서發育이防止되나니 人間에게잇서서는 아모리多毛性의人이라도背部에는 毛髮이缺乏되는것이事實이나猿類는 腹部보담도背部가厚毛인것이 人猿의 接을弁格하는듯하지만 우에말한바와가티ㅑ니카ー氏의研究에依하면 大猩猩의胎兒도 거의無毛狀態이고 다만眞正한毛髮이라고할만한것은頭 前額 口唇의周圍 陰部의周圍 眉 睫毛뿐이엇다고하며그部分은 無毛가아니면一미리매터ー의產毛로서 被包되엿슬따름이고 腹部에는臍孔의周圍以外에被毛가잇스나 背部에는無毛로서 다만後天的의深毛가發育할而已라고하엿다 그리고腦毛의分布는 人間이長成한猿類보담 胎兒猿類에酷似한것은前述로보아 綜合하여볼때에 다이모든것을 過去어느時代에는人間이란것은 一의類人猿의發育停止한 一狀態로서 純正動物學的으로論하면 猿猴界의一種畸形的大才兒로서 그祖先보담 越等이進步된頭腦와智力을가지고 出生한것이다라는 애리ー氏의推定이多分의 眞正正確性을가젓나고볼수잇다

×

말할것도업시 生物의進化法則은다만自然陶汰的漸進的進化뿐만이아니라 飛躍的進化가혼이잇는것이事實이니 蘭花는多年間培養한者이면 明白히肯定할수잇는것이다

이와가티人間의起原도엇던種族의類人猿이그特質變化의好機에際會하야 突然飛躍的進態을具備한猿兒를 誕出하게된것이그原因이아니엇슬가? 世上에는往往神童이란것이잇서超絶한엇던智能을 示現하는수가잇스니 커有名한 伊太利피애몬트州의 짝크이나우디( )는 少年에부터 可驚할計算上의天才로數字上 非凡한記憶力을所有하여서 算數上計算을迅速緻活히할뿐아니다 六位乃至七位로된 二個數量을相乘함에僅히二分間을要하며 或數의平方根及立方根의 暗算的算出은그에게는 何等의苦의材料가되지안는다고한다 그가國西科學會院에서 選出한調査委員앞에서그의陳述한바에依하면 그는一定한數量을외오고서하면 엇더한特種의音調로서 그의耳內에들니는 數字의聲音(聽)는다하며 이소리는二十四時中언제든지 마음대로할수잇슴을보더러그聽合한數量은 一時間後二時間後나 언제는지細細히遺漏업시明答할수잇나고 하얏다한다

演劇漫話……(下)

大衆劇場 閔丙徽

그러면現實에잇서서 至今朝鮮프로레타리아藝術家의任務가이러한行動는 하는데돌치고말것인가? 아니다 우리勞働者農民을 (略) 위하야勞働者農民의속으로도 드러가시안호면아니된다 그러면朝鮮푸로레타리아藝術同盟 中央幹部諸君아 조름을 깨치고 그대들의갈길을다시금 살피여보라!

×

朝鮮의新派劇의殘滓集團으로地方과地方을 도라다니며 새로은조아雷의玩具物로 演劇이라고일홈짓기에 가장거북한錯亂을일삼고잇고 日本서도라온洪海星氏의小劇團體가잇드니 그도消息이돈절ー新興劇場의第一回公演이 서울서盛大히 開催되더니다시금 아모말이업고繼承一氏가新興劇場에서 새롭은演劇을 生產한다드니그亦是잠자하고 劇星會에서는 朝鮮푸로레타리아作家를 망라하여가지고 機關紙를 發刊한다드니이도新聞紙上의廣告뿐이다

그러나그와反對로 平壤에서치劇場 大邱에街頭劇場 開城에大衆劇場이創立되며 勞働者農民을(略) 위하야果敢히進出하고잇다 그러나우리는小劇場이나 新興劇場 劇星會等等의 小劇또아的흥펌劇場에 何等의期待를가져서는아니된다

이것은資本主義社會의畸形的產物임으로써 우리들의××으로도 이들도必然히××되고말것이니 말이다

×

朝鮮에演劇이업다고 嘆息하고잇는天才的藝術家들은 演劇運動도 다피하엿는지 아모런消息이업드니 地方的으로 素人劇이란 일홈알에서 反動劇을일삼고잇다 開城서하고잇는高漢承 洪海星等의 演出하는高君素人劇會가其中에 하나이다

×

朝鮮의劇俳優! 그것이곡問題되는말이다 勿論색르조아또는홍펌劇의俳優들이야 我等이何等問題삼을바 되는것이아니겟지만 現實우리가問題삼고잇는 푸로레타리아演劇家에關하야서 말이다

至今에演劇그것을 말하게된다면 大槪가일즉히藝術至上主義的演劇에 中毒되여잇는사람들이 同好者的 感興으로써우리의陣營에드러와 自己의自信잇는技術을 이야기하면서 아즉 小學쪼의意識에서 버서나지못한 運動을 夢想하고잇스며 女俳優中에서 더욱甚하게그러한行動을 敢行하고커하는것이다

그러면우리는이것을 엇더케規定하여야할것인가?

勿論男子俳優 그들은大槪社會의客觀的情勢를살살피고 잇는만침 우리들의激勵식히면서하여간다면 될수잇는일이것지만浮浪性을가진 女俳優에關한問題가 가장큰것이다

日本의左翼劇場에는 前衛的인테리켄챠 女性同志들의活動으로잘되여가는것이지만 朝鮮에는아즉그것이 넘다(朝鮮푸로劇家에게그責任이잇다)그것은우리들이××을通하야同志를뼈엇지못한까닭이다

至今에우리陣營內에서 女職工그가 우리의演劇에가는거름을거러가겟느냐하면 時間問題로될수업는일이될것이다

그러나外市民層의 女性들우리陣營으로 쓰더너히敎育식히지안흐면 아니된다(下完)

한글質疑

【問】 一、感歎詞 아ー는 習理上으로『어』가 됨으로『왕』이렇게 적음이 좋을것 갈습니다

二、『떼』는『누구』『방』들중에 이는것으로 標準語를 삼을까요

三、八을『여듧』『여덟』『여덥』 이렇게들 쓰니 어느것이 옳습니까 泰仁 김진각

【答】『아ー』勿論 좋지않고 왕도또한 좋다고할수는 없읍니다 글로 쓸때에 그냥아로 쓰고 그말에 한자들때어 다른말을 쓰기만하면좋다고 생각합니다

二、『범』으로 쓸이 좋을줄로 생각합니다

三、옛적에는 여『第』으로쓰든것인데 알엣사람『ㅣ』이『ㅜ』로變하기도하고『ㅏ』로 變하기도하고『ㅜ』로 變하기도하고『ㅡ』로 變하기도하였기 때문에 이말을쓰는법도 어수선하게 된것입니다 그런데『여듧』이라고 쓰는것이 多數發音에 맞을줄압니다

【問】 左記의것을 質問하오니 똑바르게 쓰는법을 앎어줍시오

一、病이낫(癒)다 病이낫(殺)다를 各其區別하야 쓰랴면 어떻게쓰야 좋습니까

二、잇다금(往往)

三、잇흔날(翌日)

四、금응(嚥)

五、가끔(종종)

六、잣갑(器)

七、나라난다(顯)

八、멋처럼(特別히)

水原 李生

【答】 一、癒의語根은『낫』이요 殺生의語根은『나』인데 여긔에 過去時制語尾『앗』이 붙고 終止詞『다』를 달면 病이낫았다(癒) 病이나았다即病이났다(殺病) 이러할것인데 이두말을 分別하야말할때에는 올다 맞한가지로 病이났다로합니다 그러나 그際는 같지않게 癒의낫은 그소리를 길게 내고 殺生의났는 그소리를 짜르게 내어 區別하는것입니다

二、있다금이 좋습니다

三、입흔날이 좋으니 翌年은 이듬해라고하지 않습니까?

四、그몸이 좋습니다

五、각금이 좋습니다

六、가끼히가 좋습니다

七、나라난다가 좋습니다 날아난다로 쓰는이도 있시마는 나타나다를 한 關係로만본다면아무상관없을것입니다

八、모처럼이 좋습니다 장지영

自由評壇

新進으로서既成에게 先進으로서後輩에게

二

最近의 藝術評論

水原 李啓革

보라!아모것도하지안코안커서 新進만찾고 中傷만을일삼는所謂新進者들은要求하는가?아니다!아니다! 우리는이들을 넘이도治하이시 안호면안된다 그것이라도 衷心에서나온批判이나評가로면 어데까지라도甘受할빔이지만 이것은自己宣傳的翻案한學藝에지나지못하는것이엇지니엇지하지 안흐냐?

그들所謂新進靑年들은 虛榮心이만타 이것은엇절수업는일이다 勞働者出身의靑年이라면그러한傾向이적을것이지만 朝鮮의新進靑年이라면 처음에無產階級運動에一種好奇心과同情心을가지고對하는者들이만타 그들은훌륭한푸로레타리아運動者도되여보고십다 또되엿으나 그래서關聯에加入도하고글도쓴다 이時期가가장重要한것이니좀더嫌…게나온다면 그야말로훌륭한××的運動者도 될수잇는것이지만잘못하면 墮落이요 中間行動을賣치못한다 그러라! 이러한契機를 밟고나가는사람은百이면九十九는 다그러할것이다 그러나 이러한傾向을 깨웃이淸算하는데잇서서만 眞正한勇敢한운동자가 될수잇는것이다 勿論人間으로서 弱點이업다는것은 말이될지안치만 某와가티新進이니 先驅이니만 차스면서아모테나 글을쓰지안는곳이업고 關係하지안는일이업는것은(그러나 쓸데업는)너무나寒心한일이다 더구나『新進藝術家의任務』라고한데 나라난것을 좀具體的으로보자! 이것은정말 朱完淳의懺悔錄도아니요 自己一生記도아닌主策 는 그야말로 裝出劇劇의格이라 아니할수업다 처음부터 新進이니先驅이니를쓰내노코 所謂 疎隔的關係를업새자는뜻에서 辨證法的唯物論에다外지를어다부치엿나 얼마나 可笑로운일이냐? 어느階段을 가지고 新進과 先驅를區別하는지도모지알수업는 君의心思가아니냐? 만일오래전부터 文士라고 글을쓰는사람을 先驅라指稱할진대 君亦是오래전부터 글을썻스니 발서新進이란階段을넘어서 先驅가되엿슬것이다 何如튼先驅와新進을 區別해가지고 論議삼는것부터가 君의小뿌르조아지ー의 根性을如實히暴露식히는데 不過할뿐이다 (또푸로藝盟(캅푸)에對하야도무어니무어니말하엿나 그러나다시원치못한것뿐이다 이러케말하면 너무甚한것도갓지마는君은自來로 깁흔修養도업시 지레날뛰다가 캅푸에서除名外지當하지안헛는가? 좀더愼重히研究를거듭하라 덤허노코勞働者農民을찾는다고 眞實한맑쓰主義者가아니요 푸로藝術家가아니다 그리고君의特許인新進도아니다 (新進이란 階級的으로 무엇을表示한인지알수업다 新進中에는 색르조아意識을土臺로한新進도잇고 푸로레타리아意識을 가진新進도잇지안호냐? 君은하루밧비이것을淸算하라 淸算치안코나간다면 終末에는 意識的××分子가되여버리리라 그래서정말도落의길을밟으리라 우리들은ーー무엇이나 判斷性이 만허야된다 『이것은조라』『저것은 그르다』라는 것을잘 알어야된다 그래서『조흔』것은擁護하고『그른』것과는××하여야된다 新聞한字雜誌한줄을보더라도 亦是그러하여야된다 또그러리라고 맛는바이다마는現今과가튼批評亂舞場에서 우리들은 더만흔判斷性을가저야된다 아모리캅푸의同志들을中傷한다고해도 怜悧한우리들은잘알것이다 그러라고 캅푸에서는이것만 고 沈默을직혀서는 그것도또한안될일이다 하로밧비캅푸同志들의表明이잇기를바라며또발的抗論을 맨들만한時間을 가지지못한것을 遺憾으로녁인다 (一九三一、二、二五)

『死의島의葬式』 寫眞은世界舞踊界의明星(안나파브로바)夫人의遺骸는生前第二故鄕이엿든 英國『론돈』에옴기엿는데 一月廿八日『론돈』도시아正敎會에서 告別式을擧行하는 光景

嗚咽(十)

李無影

커녕을넘고 깨끗하게빤 양복에새사쓰 새넥타이를매고 가벼운마음으로 집을나왔다 원집안에 걱정을하며 만리는것을 잠간만 단여오겠다하고 동소문와서 한강뻐쓰를탓다 음력으로 보름날이다 한강에나리니 어쩌보다도 어지러운달밤이었다

끝업이 풀어질가하야 단숨에 한강신사롤거쳐서 강으로나려섰다 예정하였든 자리에와서보니 고기빠가 두척이나잇고 사람들이 수군네인다 할수없이 모래발을 건너서 잠실(蠶室)쪽으로 약한시간어나 거러갔다

거긔는 그래도사람이 좀뜸했다 각금구조선이 오락가락할뿐이요 고기ㅅ배는 듬을었다 그는될수있는대로 놉직한 바위에 골골이 올어앉어서 담배를 한대피었다 마음속의 응어리가 풀려나오는듯이 속이 시원하였다

현구는 비교적 마음의평온을 얻었다 마음속과 지갑속까지 깨끗하게 청산해버린 최후의 평온이다 그것은 마지막 안식(安息)이었다 찬찬하게 편지를 끄내어 바위우에 놓고 허리끈을 끌어서 다리를단단히 동여맺다 네타이로는 손을묶어보랴고 애만쓰다가 켜머로 목에다 동기였다

그는지금까지 허다한 자살자를 보아왔다 허다한 자살자의수긔(手記)를 읽어보았다 그자살자의 전부가 켜옴에는 일시발작적용긔로 일을 단행하고나서는 본능적공포와 본능적으로 생에대한애착의 지배를 받게되는것을 보아왓든것이다 그러한실패만은 되풀이하고싶지않었다 그러나 그본능적 생의미련을 막을길이 없고보니 아모리 안달을하드라도 죽엄을 모면치못하도록 미리 방비하자는것이다

그때 한쳐의구조선이 풍풍거리며 그의발밑을 지나갔다 구조선도 한바퀴 돌아오랴면 삼사십분걸릴것이요 마치 그때는 어선도 선유배도 계집애들을 실은 뽀ー트의 그림자도 뵈지않었다 이때다하고 몸을소처라고할 바로그순간 번듯 그의머리속에 한의문이 떠올랐다

『나는왜 죽나?……』

현구는 가만이앉었다 그리고 가만히 자긔에게 물어보았다

생부모는 없을지언정 양부모는있다 유산은 없을지언정 의식은있다 그만하면 족하지않은가…… 생부모가 그리운것도 아니다 부모가 그리웁다면 양부모를 생부모삼고 더한칭 공경하여야 할것이요 안락하게 살어야할것이다 자살자에게는 다만 결과가 있을뿐이다 동긔도 원인도 경과도 아모것도 없는것이다 물론박연한 동긔나 원인는 있을지언정 권좌으로나 철머적동긔나 원인은 없는것이다 생활난으로 자살하엿다는것이나 실련자살이나 모방자살(模倣自殺) 염세자살(厭世自殺) 유전자살(遺傳自殺) 락천자살(樂天自殺) 직업자살(職業自殺)ーー 이렇듯 자살자의 종류도 많지만 이것은 모다사회면 신문긔자들이 임의로 붙여준일홈이다 자살자가 경쳐저고 동올밤은사람이면 무조건하고생활난으로 자살한것이다 판정한것이다 그러나 자살자에게는 소극적 원인이 되었는지는 몰오나 그것이 적극적 원인이 되었을지는 아니다 적머적원인이되었고 색달은ーー 채삼자로서는 리해할수없는 그무슨심리작용이 있었을것이다 그리고유서로 보아염세자살이니 실련자살이니 하지만은 그또한 신을 돌수없는것이다 거긔에 실련자살이라하였다하여도 그것이 동긔요 원인은 아닐것이다 다만ーー 그네들이 그원인과동긔를 여실하게 표현하지못함으로 간단한말을 남길뿐인것을 신문긔자가 임의로 일홈짓고세상 사람들이 로좇아불으는것이다

그렇다고 자살자가 무지하다는것은 결머아니다 큰년에와서자살자가 격증되나 그대다수는 지식계급이다 그리고 그심적파정을 묘사할줄 몰으는것도 아니다 할수없는것이아니다 일본의 개천룡지개(芥川龍之介)나 생전춘월(生田春月)은 문사로서도 자긔의 자살원인을 『다만막연하다』고밧에 더 예술적으로 표현치 못하였든 것이다

이런생각을 하다가 현구는 머리를 홰 내둘으고 담배에불을부쳤다

그가이런 생각을하고 있을동안에 식커먼물우에는 배그림자가줄비하게 떠졌다 바로그의발밑에 띄운배에서는『암로』(暗路)의칫절이 흘러나왔다 현구는『암로』를 잘불으든 혜미자(惠美子)가생각낫다

天國에서왓다는사나희……(三)

片石村

남편 야야야 치처 치어라가거라 다다 다왓다 이게우리집이아니냐 (옷을바로입는모양을한다)

어린애 (안에서)에ー에에 에ー애에

안해 (안에서)여보세요 여여보세요 나오리

고리대금업자 (안에서)노아라 (무엇이문허지는소리우두루) (가마를한손에 들고안으로부터나온다)

안해 나리나리 (따라나오며고리대금업자의 옷소매를붓잡는다)

고리대금업자 하ー(회색리치고밧그로나온다)

안해 아ー아아 (쓰러저누어운다)

공 그럼난ーー가네

남편 응ーー 내일또보세선고개를 정히하게넘으세

공 (퇴장)

남편과 고리대금업자 (덕마조친다)

남편 누구야ーー 남의집에한부로드리온 자식이ーー

고리대금업자 (멍서방에 아래위만훌터본다)

남편 아ーー아ーー 건넌방김주사 나는누구라구 우리가서한잔납시다

고리대금업자 이자식이케정신이잇나업나?

남편 댁이장해요 술사주자는데그려면 사달다고나햇드면 쌀이배질번햇구려

고리대금업자 그남편장ーー하다기다릴반하군남편왓소

남편 그그그 손에든게무어요

고리대금업자 흥

남편 그게무엔줄알구가저가우

고리대금업자 가마지뭐긴뭐야

남편 칙〇그게밥을쇠러먹는게얘요

밥을ーー치 에ー일보정신업시밥은어리다쇠러먹으라구밥먹어야살지……

고리대금업자 원이놈이케정신이잇나업나누구더러야로야ー네가살고안사는것을내가아늬

남편 나으리……그렬바에는우리마는해서무얼해(鎌홍이퇴장)

예편네와ーー내참사두마서가커가오ーー

고리대금업자 자식네집쌀독에거미줄쓴줄도몰르고다이니가거련망할자식봐라에험 에험

남편 여 여 여보여보ーー

안해 (눈을비비며이러안는다)

(큰울열고방으로드러온다)

안해 (입되여누저운다)

남편 울긴ーー뭘ーー우려여보이러나오

안해 글세가마또랑이와지애갓스니 엇지큰팔이요 엇지큰팔이야 그러구두어되가 술은처먹구

남편 에……말버릇이고약하다 온게오

안해 쌀이무슨쌀이우언케사두엇습되가 한알두업소

남편 그렛는가그럼잘됏군쌀도업는판에가마는해무어세쓴단말어요 다가커가락지

안해 밤지여먹을뎀려두업시잘됏소 잘됏서내일부터는굴세엇더케사러간단말이우어련것 마지창창 첫만차중하는데자란인늘먹어야 첫두나오지에 그머니이끌엇재

懸賞長篇小說募集

賞金五百圓

一等 三百圓 一人

二等 百圓 二人

現在創作界의進展과新聞小說의向上은昔日에比할것이아님을안다。그러나창말로大衆의『아피ー르』할만한力作이、左右文壇을通하야發見하기어려운것을遺憾으로생각하고서本社에서는이제

名作을天下에求한다

一、每回一行十四字百六十行分量으로百五十回以上

二、飜譯飜案은絕對不可 (朝鮮文으로大衆本位일것)

三、原稿에는따로히簡略한梗槪를添付할것

四、版權은本社의所有로함

五、原稿는一切返還치아니함

六、紙上匿名은無妨하나住所姓名을明記할일

七、封皮에는懸賞長篇小說募集係라朱書할일

期限은四月末日

朝鮮日報社

資本金 四百萬圓也
積立金 七拾參萬圓也
京城府南大門通一丁目一番地
株式會社 東一銀行
電話長光化門三五〇番
振替口座京城五五八番
支店所在地 南大門、東大門、西大門、寬勳洞、江景、群山、元山、咸興、金化、天安、禮山、安城、長湖院、洪城、大川、廣川

새해를마지하여 運命開拓大鑑定
運命에呪咀를맛어無限한苦痛에서헤매는이여! 躊躇치말고곳오시요! 運命에幻滅을늣긴이여 신년의人相과骨相은…前程에曙光을빗최여주나니……
鑑定은百般에亘하나二三에例를들면、事業目的、就職可否、適業選擇、나는以後에엇지할가、時期良否、身數、結婚에因緣、旅行、方位、株、期米、家庭에煩悶…… 곳오시여서神明의決을하소서
觀相大家 明石 南嶽師
南嶽師觀相
鑑定時間 自午前八時 至午後八時
場所 京城府花園町二十一番地
洋屋(電車黃金町四丁目下車 電車本町終點下)

皮膚、泌尿、花柳病
醫學博士渡邊晉
京城黃金町入口日本生命前
診察 十二時半外지及夕刻

廣告 도러나이오면에보시요
地下村
監督 撮影
演出

淋疾 梅毒
……에게는……
우리의福音 나왓다…나왓다 保証必治 淋疾快治散
肝氣驚風聖藥 嬰兒丸本舖 京城授恩洞三 參茸唐草乾材藥商 朝鮮商會
藥價 淋疾快治散 落梅丸
第一이야……第一이야 諸種花柳病의聖藥 落梅丸

多年考究研試하야 百發百中하는獨特의 効力이確實한
二大名藥이
人間이아이世上에出生되엿다 아!
한번식試驗하시요
이世上에流行되는梅毒으로面人開口도못하고自己만苦痛을맛고蒙昧을하는男女는注射藥으로나或은誇張的廣告로耳目을眩慌케하는不正藥品으로見欺하야効力도못보고難境의陷한同胞여 今日이時機에서… 必히特異한効를發揮하고根治함에는最新發明인落梅丸을服用하시요 一日이라도速히試用하여說明한驛色을보시기를祝賀하나이다
男女老少를勿論하고不幸히淋疾에罹하야無限한苦痛으로…하시는同胞여今日로부터는安然히心配를하지마시고一日이라도先히새로出世된治淋界의覇王인 淋疾快治散을服用하시고前途의無限한幸福을享樂하소서
淋症은勿論하고꼭根治藥 藥價 二圓
梅毒 藥價 八圓五十錢
注文하실時는必히症勢와發生된年限을詳細記錄하시요

시험장소에서는 침착한것이제일
주위를두려워하여떨며는 아는것도못쓰게된다

각중등학교 입학시험도 이제 몃칠남지안엇습니다 시험 밧는 아이들이나 걱정하는 부형들의가슴이나 똑가티 불안에쌔혀 지낼것입니다 그러나 우선무엇보다도

필요한것은 맘을크게먹고 대담해야할것입니다 아이들이 시험장에 이르는것은 마치용사가 전장에림하는것과 갓습니다 다만다른것은 시험장에는칼이나대포대신에지혜와지혜의싸홈에잇는것임으로 시험장에 이르는아이들은 지혜의 싸홈에이기도록 할것입니다 이싸홈에이기는려는 물론지혜를 충분히활동식힐것입니다 그러면 어떠케하면 남보담더지혜를 더잘활동식힐것인가? 그것은 다른것이아닙니다 무엇보다도 남을두려워말며 장소에눌리지 말어야할것입니다즉

모도다긴장 한가운데에 연알빠을 놋기게하는 시험장의 분위기에 눌러서는안됩니다 흘려말고 장소를두려워말며 긴장한 시험장의 기분을 넉넉히헤처버릴만한 용긔를가지고 잇서야합니다 일엇애쓰고 준비한것도점을먹고 남을두려워하며 시험장의긔분에 눌여버려서 아는것조차쓰지못하고마는일이심히만습니다 그러면 이와가튼용긔는어떠케하면 가를수잇슬가? 그것은 심신두방면으로 주의하여신체방면으로는 우선 잠을잘자고 음식에주의하여 그밧게 모든것에 주의하여 감긔에걸리든지배병을이르키지안토록할것입니다 다음맘의준비로는 늘침착한버릇을기르며시험장소에이를때에

필요한모든 것을 이저버리고가든지하는것도 업도록 할것입니다 또것헤잇는 부모들도 한층더아이의 맘을갈안도록 노력하여 쓸데업는 잔말과걱정으로 아이의맘을 흔들지말어야합니다 다음시험장에 닥칫슬때는 우선답을쓰기전에 시험문제를 침착하게 자서히볼것입니다 죽이문제는 대체로 무엇을쓰라고하는것일가를 우선 알어본후에 비로소 붓을잡고 답을쓸것입니다 다알면서도 문제의 뜻을잘못알면 다른것을 쓰는례는 실로 만습니다 다음 답안을쓴후에는 그쓴것이 과연문제와 맛는대답일가 또는맛는대답이라면 완전히 다썻슬가를다시 하번 조사하여볼것입니다 쓴대로

그대로집어 넘기는것은 위험한 일이만습니다 여하든시험장에서는 누구나 다소떨비기쉬운고로 맘으로는 쓸수잇는것도 안쓸것이 잇스며 맘으로생각하는바와는 다른것을쓰는 일도잇기쉽습니다 그밧게 수험번호나 혹은 일홈가튼것도 잇지안엇는가를주의하여볼것입니다

코병잇는사람은 코를씻스라
이방법을계속하면 코고는것도낫는다

얼골을 씻는것과함께 니를닥고 양추하는것은 누구나다 하는바입니다만 코를씻는이는 별로업습니다 그러나코는 언케나더러운공긔가 드러가고 나가고함으로여러가지

미균이 드러갑니다 번조안에미균한 이붓기만하면 오한이나며 긔분이 조치못하고 두통이 잇스며혹은코가 막히든지하여 실로귀치안은 곤난한것입니다 그러데 코를자조씻스면 이런불쾌한것을 간단히쉽게 업앨수잇서 코명늘에 방하는데 필요할뿐 아니라비후성비염(肥厚性鼻炎) 축농증등을낫게하는일도 잇슴으로 일상위생에대단히 필요입니다 또현재 누런여 치료방법이 업다고하는 위축성비염(萎縮性鼻炎)도 코를늘씻스면 불유쾌한것만은 반드시업서집니다 방법은우선

소곰을 삼십배로부터 백배쯤더운물에 풀어놋습니다 이것을손바닥에 담어가지고 드리키는 사람이잇습니다 물론닉숙해지면 간단하여서조흔 것입니다만 중이염될념려가 잇슴으로도 케일적당한 것은조고마한 주전자가튼데 소곰물을 따러가지고 반듯하게누은후한편쪽 코에흘더 넛습니다 이러케하면 목으로 흘더드러감으로 그쌔에토해버리고 또다른 한편쪽을 합니다 소곰물는보통이면 백배로적당합니다만 만약 감긔에 걸엿슬쌔 가튼쌔는조곰 맛을보아 짠정도로 하는것이조습니다 코를씻는동시에 이키서는안되는것은 씻슨후에 코를강하게풀지 말것입니다 보통한번풀것이면 천천히 서너번씩풀것입니다 또약방에가면

웨-벨 씨의세비크라는것이잇서이원내외로팝니다 아모것이나 죄다조습니다 독이나 뇌에별이상이업는한에는 코병은 물론이고 코를고는것도 낫는일이 잇습니다 오래실험해보십시오

학대밧는과부

최근 동루로시아의 어떤지방에서 약삼천년전쯤의 무덤이발굴되엿는바 그유적을 자긔구한결과 당시남편은 자긔가죽은후에그의미망인을남겨두지안는 풍습이 잇섯든 모양이라한다 알기 쉽게말하면남편이죽으면이와동시에 안해도남편의 무덤것해서태워버렷다는것이다발굴된무덤주위에서 재가든 옹그릇이만히나왓다한다고고학자(古考學者)는이옹그릇은 당시과부를 태워버리는법이엿섯다는것을증명하는것이라고 녀자권시 더욱과부를멸시하는것은우리의잘아는바이다만이것은너머나 악착한사실……

海外奇聞

보석을싼눈사람

◇……하-트포-드에사는 좀 라로떼크와 조쉘푸·께즈니아라고하는 모다 살먹은 안되는두소년은 전후 오신회 나두고 보석을 훔처다 가잘감추어두엇든바 최근 경찰의손이 다쳐온것을알고 감쌔를 찻지못하야 애쓰든바 눈사람을두게나 맨들고 그가운데 보석을 뭉쳐너은후 짜-크내에 굴려너헛다 두소년이 잡힌후 이사실을 자백하엿슴으로도 곳 수색하엿스나 지금은 어롬이 업어붓혓슴으로 차질수 업게 되여 할수업시 룰해빙을거다려내슬무실관이라고

크라라보-집에 무서운경계

◇……풍경절승한베브-리언덕 중측에잇는 화려하고도 사치한저택에는 요새 주야를불문하고 그대로 무시무시한경계를하고잇서 근처는물론 영화팬들도 목하 큰화제라한다 그것은 그집주인으로 영화계의 왕좌를 점령하고잇는크라라·보-양에게로 최근 협박장이 자조옴으로 공포를 늣겨그와 가티엄중히경계하는터이라고

사십년만에 청천백일의몸이되여

◇……동서고금을불문하고법에 걸여 무실의 죄에일생을헛업시 보내는사람은 실로만허이 구제법으로써 문명국에서는 형사보상법이라는 것을 제정하고잇스나 그사람의 명예와 정신적고통은 도저히 물질로 보충될수업는것이다이것은독일에서 생긴일로 개벽이래미증유의 사건인만큼 목하전세계법조계의화제가 되여잇나 지금부터 사십년전 요셉후렐-맨군는자긔의피상속인인 어떤부인을 살해하엿다는정황(情況)증거로종신징역의선고를밧고 복역한것이다 그런데 일전다흠는 한로인이림종석상에서 그살인사건의 가해자는 사실내엿다는 것을고백하엿슴으로 독일 사법당국이 랑패한것도 무리가 아닐것이다 입옥후 사십년이래자긔의 무죄를 주장하고잇는 렐-맨군은 이전살던 정든고향부로사스에 진일도라갓다 입옥이 호변해버린세정에적응한처세를하면서 여생을 보낼터이라는가엽슨이야기다

보-이의길벌법

켄싱구톤의 어떤오렌지에서 최근보-이에게 컨무쌤에 수염을길르라는 명령이내렷다 죽손님과 보-이를잘못 알지안토록하려는생각이라고

영리도적

『그녀자』의 아버지의 의사를무시하고「그녀자」를방문한까닭에 무긔징역을밧엇다는 쮜릭쓰라이트군은 칠년간 금고후에요사이겨우 석방되엿다 구주공술에의하면 교고라이 녀자를향분하기에문에 로 체포되엿다 금후다시그녀자에게서 는편지를맛고 도저히 가만히잇슬수가업서 밤중에가만히 그녀자집에드러갓다 그녀자와 아버지는라이트를 강도로써 긔소하여그결과 무긔징역의 언도를밧엇다는것이다

가정의사

【문】 저는幼時부터 鼻疾이 有하온데 鼻腔이時時로메일적이 만습니다 그래서음고感時는 누른코가 만이나올적도잇습니다 鼻疾을全治할治療方法을 下敎하여주시옵소서 就寢時에 잠이잘 오지아니하오며 여러가지 꿈이만이 꾸여지오며 조곰잠이드럿다가는깨여지오며 長時間繼續하여자지를못합니다 다른데는조곰도 아픈데가도모지업사오니 엇더케하여야잘잠을잘수가잇슬까요下敎하여주시옵소서

【답】 당신은아마肥厚性鼻炎이잇는듯하온데그것으로因하야또神經衰弱症이생긴듯합니다 近處醫師에게鼻腔을檢査하야 그原因을밝혀治療하도록하십시요

【문】 今年二十二歲의男子이온데六年前부터 코골기(鼾)가 甚하오니 이것이무슨故障일까요 防止할療法을下敎하여주시요(一問生)

【답】 코에나或은咽喉에病이잇서 그것이原因되는수가만사오니 速히醫師에게한번보이시요(醫師 [?]泰根氏答)

【문】 저는二十八歲男子이온데 約四年前부터胃腸病으로 辛苦하옵는데 醫師醫生漢藥洋藥을服用할것업시 幾百圓어치를服用하엿스나 何等效가업고 身體는漸漸말못되게되엿습니다 食欲은잇스나消化가不良하오며 下焦가미常찹니다 몸을차게하면더합니다 本來로酒色煙을조화합니다(朱乙學生)

【답】 아모리數百圓을 드려治療를하엿드래노 病을바로잡아서治療하여야效果가남니다 內科專門醫에게仔細히보이시고 무슨胃病인지를몫分하여서 服藥을하시요 그리고첫재酒色과담배를 廢止하시요

프롤스토이의딸 조국을바려
소비엣트로시아에 염증늘이르킨톨스타야씨

작년 소비엣트·로시아를하직하고 일본농정회외에와서 한때한날을보내고잇는 로시아가나흔데분은 고톨스토이옹의 사랑하는딸 톨스타야는 이번어조정다운 그조국로시아를버리고 영원히 조국에는도라가지안는 다는결심으로 미양준삼월 카나다로건너가 미국으로 건너갈작정으로목하로시아공사관을통하야외무성에 려행권의교부를 청하엿다한다 그는고국에잇는 아고부지의 생가(生家)를 긔념관으로하고 이것은관리하며 소비엣트로시아에서도 불쌔출의 문호인동시에 로시아의농민 해방운동자로서도 이즐수업는 톨스토이옹의딸이라고하여 크게 경의를표하여 소비엣트 련방인민교육위원회의 위원으로 추천되엿고 그의왈론 체재긔한도 작년십월로 이미쯧첫스며 고국에서는속히귀국하라는 독촉이 심하엿세스나 그는고국을떠나 고요히바라볼께 아도기한엽시 고국의예술파 종교를 바서버리는소비엣트·로시아의 주의에는그만 염증이생겨 이에고국에는 도라가지안는 결심을 자어미국으로 갈작정으로 난레려권(難[?])례박사의 진력으로 국제련맹에서 빼게로인에게만 교부하기로규정된려권)의교부를청원한것이라한다

론돈에간찹푸링
금액을돌보지안는입장권쟁탈 오만원의대연회

히극왕찹푸링은 오래간만에 일본자긔의고향인 론돈에 드러갓는바 그의팬들의 열광하는모양은 실로상상이외엿다한다 그리하여그에게는 그가 도착하기전부터발송한 륙백여통의 초내장이와잇섯는바 찹푸링이 그초대에응하려면적어도 이년간은론돈에체재해야할것이라는바그가 과연이초대에다응할는지는의문이나 맥드날드수상의 초대에만은 서슴지안코 가기로되엿다는것이다 여하든그는 론돈시를 그대로그무릅아래에 꿀게 하엿는바의동불을 도미니온좌에서 봉절하게되여 찹푸링자신이 친히무대에나타나 인사를하게된바 그당장에시민들의 대환영은 실로 영화상신긔록이라고할만하엿다한다 몃천명이나되는수모를네군중이내려붓는빗방울도헤아리지안코극장잇는토-데남코-트로-드일대에모혀 개막전부터 몸하나움직일수업슨 인산인해를 이루웟다한다 좌석은 겨우이천밧게업슴으로쇄도하는신입에응할수업게되자『백원이백원이라도』하는요구가 각처에서 이러낫스며더욱심한것은 일수돈을쓰지안흔 조의소절수를보내고 얼마든지 조흐니 표를보내라는고극장에신청한자가만헛다한다 떠라서당일관람석은 각방면의 일류를망라하엿스며 영화에는 보기드물게대다수가 아희복으로출석하여론돈다운새제를발휘하엿다는것이다 연사후 찹푸링의 인사는극히간단하여약이분간긋거리지 안는편이리든』이라고미소를띄며서 말을돌다맛치고 드러서자 관객의박수는만장을울렷다한다 오후열시반부터칼-톤호텔에서 찹푸링주최의만찬회가열렷여 약이백명이 초대를밧엇는바그비용은오만원의류카바레! 댄사-가여홍에나와근래에드믄취흥을다한회합이엿다한다

童話 두개의대리미
ㅎㄱ生

비가오나 눈이오나 아츰과저녁으로 어케든지 다부서진곳그릇이나 그럿치안흐면 구녕이뚜려진대리미 가튼것을 고치이는 조그마한 쇄쟁이가개가 어느구석한모퉁이에 잇섯습니다 그리하야이곳에서 세상사람들이 갓다주는 못쓰는그릇을 새것과가티고치어 놋는수염이 펄펄날리는늙은로인(老人)이 허리가알흠도돌보지안코서맛지와연(鉛)을들고서 그날그날을 지나게되는것이엇습니다 이와가티 지나는 어느날 커덕쎄이엿습니다 이쌕쟁이가개에는두개의『대리미』를 고치여달라고드러왓습니다 한개의대리미는 한쪽의 쏙이떨어젓스며 한개의대리미는 한복판에 구녕이뚤어것습니다이부탁을마튼늙은로인은 두개의 대리미를 들고서 고개를기웃 기웃하며이리보고 저리보면서 무엇 인지 이상이생각 하다가 천천해가(떠러저서 셈헛케 밤이되엿슴으로한편구석에다가 두개의 대리미를 던저노코서 방으로드러갓습니다

이두개의 대리미로 말하면또각이떨어진 한개는 어느돈잇는 부자人집의 것이며 한복판에구녕이뚜려 진것은 남들이더럽게 입고 쌔를쌔달나고 부탁들이오는 어느세탁(洗濯)집 것이엿습니다 그러고 이두개를만들은 쇠(鐵)는 어느해한가지로크되 큰쇠나는광산(鑛山)에서나와서 한가지로 대머리가 된것이올시다 밤이컴컴십허가며 사람들의 발자옥소리가 거진다 업서지다 다십허하게되는데이엿습니다 이 쇄정이가개 한구석에서 무엇인지 소곤거리는소리가 들니여왓습니다 이것은두개의 대리미가 서로서로 자긔들이 지내이든녯이야기를하며 서로올코그른것을토론(討論)하는쌔이엿습니다

『얘 참오래간만이다우리가그산속에서 나온것이 언제이냐? 너는 그동안 엇지나지냇느냐?』

『참 반갑다 여긔서만날줄이야 뜻이나 하엿겟니……십쌜건불속에서 나와서 우리들다지여서 이모양으로 쇠라는 일홈을 업새이고다시금『대리미』라는 일홈을부치여서 이세상에나와 서로 헤여진지가 꽤도 오래되엿다……』

이러케말하든 세탁집대리미는 한편 쏙각이떨어진 대리미를 쳐치여다보고

『너는 그런데 몸에 무엇인지 누-런것이 부터잇스니 그동안 아모것도하지안엇니 그러고 너는 지금어듸서무엇을하니』

『나말이냐! 나는참 호강스럽게지낸다 내가잇는집은 돈이만흔 부자-人집인데 주인어룬은 항상양복(洋服)이라는서양옷만입고 주인녀자는 비단옷만입고잇서서 자긔들이 입든옷이 조곰만더럽기만 하면 쌀래하는집으로 보내여 서세탁을 하여옴으로 나는도모지 쓰지안코 스렁우에다 가항상언저만돗단다이와가티 몸에누-런것은 놀고잇는 표적이란다! 그런데너는어듸서 무엇을하느냐?』

『가만히 잇거라 나의이야기는 천천히하마 그러면왜커럿케 몸이쌔여젓냐!』

『이것말이냐! 그집 어린녀석이작란을하다가 엽우에 다가 떨어틀이여서 이와가티 쌔여젓단다 너는왜- 한복판에구녕이뚜러졋스며 대체 어듸잇니! 어서 좀말하여라!』

『네가나의잇는곳을알면 비우슬는지모르겟다 나는 집이퍽가난하되가난한 세탁집에서 일을하고 잇단다 그집주인은세상 사람들이 더럽힌옷을 쌔끗하게 만들어놋는 사람인바 나는그주인을 도와서날마다 쉬임새가업시 밥부단다 나는이곳에서 구녕이나게되면 다시금 세상에나가서 세상사람들을 위하야 내몸이부서지도록 일할나이란다』

『그러케 일하고서엇더케사니? 나도 너머나 일을하지안코 노니까 갑갑해서 못견듸겟서! 그래서 잡바게 느는것이업서! 일이하고십허도 주인이시켜주지를 안흠으로 엇지할수잇서야지 한편으로는 노는것도 조치만!』

『이와가티 밥분세상에 놀면못쓴다! 그집을 버서나와서라도 세상을위하야 일을하도록하여라 그리하야 나와가티손을잡고서 나가자』

이와가티 이야기하는 동안에밤은 어느듯 밝엇습니다 그러하야 늙은로인은 연(鉛)봉치를 가지고 나옴으로이야기는 고만두고 그뒤에 각각 쪽각을부치고구녕을막은 두개의대리미는 자긔들이 잇는집으로가서 세상을위하야 몸이부서지도록 일을하엿스며 부자人집대리미는 스렁우에서 나와서 날이갈사록 누-런 녹이 작구작구나지고말엇다고합니다

◎……사진설명

(上)은『로스아젤스』에는 각국신문을파는 거리에는 그나라의옷을 입힌녀자로하여 꼭신문을 팔게하는데 이사진에는 화란신문을 파는화란 옷입은녀자신문장사입니다 (中) 미국『롱·쎄취』바다에서처음시험한권긔『모-터-·보-트』의 경주가개최 되엿슬쌔의 양키걸들의두척의『보-트』를타고경주하는 광경입니다 (下) 영국의 『미쓰인그란드』호는수상(水上)스피-드긔록을 쌔트린께일회 시운전에 최대의속력을 내여다라나는 찰라입니다 (時速百十哩)

第二回綠鄕美展

會期 四月十一日로同十五日까지
出品書 提出期日 三月二十日로四月四日까지
作品 搬入期日 四月五、六、七、三日間
會場 慶雲洞天道教紀念館
作品搬入場所 右會場으로
主催 綠鄕會
事務所 京城府貞洞一의十六(出品規定은事務所로請求하시옵)
後援 朝鮮日報社學藝部

水原의 經濟、新聞講演 오는칠일에

【水原】 수원기자동맹(記者同盟)에서경제 신문강연회(經濟、新聞講演會)를지난달칠일에 개최하라다가 사정상 연긔하엿든바동맹에서는연긔한예정대로 오는칠일오후일곱시반에수원공회당에서열기로되엿다 하며연사 도예정과가티다음과갓다한다

朝鮮經濟界의眞相과그對策 徐椿
朝鮮과新聞 李瑄根

라듸오

午前一〇時三〇氣象槪況各地天氣實況▲一〇時四五分料理『락화생죽』▲用品値段▲正午時報뉴-쓰

午後〇時二〇分라듸오學校▲一時〇分家庭講座朝鮮服裝에對하야黃信德▲二時一五分運動講座大飼鍾南▲三時四五分뉴-쓰官廳公示事項▲五時四〇分라듸오體操職業紹介事項▲今晩順序發表▲六時〇分童話劇(大阪)▲六時三〇分英語講座(東京)▲七時〇分뉴-쓰官廳公示事項及翌日順序▲七時二五分講演(大阪)▲八時〇分常磐津(東京)▲八時三五分浪花節(東京)▲九時三〇分氣象槪況各地天氣實況時報▲九時四五分俳諧短歌一短歌丁正烈二春香傳中鼓手韓成俊

創立明治參拾貳年
京城府南大門通貳丁目百拾壹番地
株式會社 朝鮮商業銀行
頭取 朴榮喆
專務取締役 堀正一
支店 京城鐘路、同南大門外、同東大門、同本町二丁目、同本町四丁目、開城、釜山、元山、仁川、平壤、利川、濟州、全州
出張所 樓里、江景、論山、沙里院、群山、海州、大同門、鎭南浦、新義州

大邱信明女學校生徒募集
◇入學 第一學年五十名 願書締切三月十七日
◇試驗 三月十八、九、二十日三日間 ◇詳細事項本校照會

印章專門印材
京城府黃金町二丁目
中島印材店
一表部 會商
電話本局三四四三番 振替京城五三五番

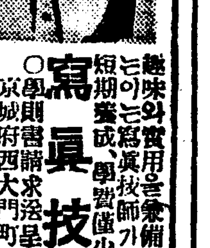
寫眞技師養成
趣味와實用을兼備한美術的職業을希望하는이는寫眞技師가되라 最新式設備完全、短期養成、學費僅少、卒業容易、收入多大
○規則書請求送呈(要二錢切手封入)
京城府西大門町二丁目停留場前
京城寫眞學院 電光一五八四番

染料原料專賣
染料原料 高級製品 食用染料 商
京城府花園町九十七番地
東華洋行
長電話本局三九九二番 京城振替一二四〇五番

大陸고무
朝鮮靴界元祖
京城(旧龍山)元町 大陸고무工業株式會社
專務取締役 李圭元
電話龍山長二四番 振替口座京城一二三一番
總販賣部 京城鐘路(旧裁判所前) 電話光化門長七三番 振替口座京城七三三番
總販賣部支店 京城南大門通四丁目(南大門市場越便) 電話本局七五〇番 振替口座京城二七五番

◎滿天下嬰兒界의生命을負擔하는重寶
陸軍軍醫現昌東醫院長 蔡永錫先生의創製한
억간산 抑肝散 小兒肝氣、腹痛、吐乳、泄瀉、青便、痢疾、腹鳴、驚癎、腹脹、腹痛、夜啼、身熱、驚風、及一切食傷等에特效能
(一) 成績은實地經驗二十餘年에幾萬名嬰兒의起死回甦한時殊效
(二) 有效證明은試用諸位의幾萬張의贊成投票가昨年八月頃中外日報紙上에抑肝散이著名藥品으로據證됨에確證함
(三) 藥效期間은輕症은一二日重症은三四日에平常에回復함
(四) 藥性은平溫無毒하기로病이危急한時는平用量에倍量을用하야도擧히效가速하고副作用은絶無함
(五) 定價는六包入一封二日分에四拾錢
京城府長橋町四九番地
發行本舖 昌東醫院製藥部

朝鮮劇場
◇二月二十八日부터公開(午後七時開演)
◇데이아모社特作 喜活劇 感激의靑春 全五卷
◇海洋活劇 메리켄港口 全十卷
◇猛獸萬丈의海洋大活劇映畫!
◇世界的大雄篇 歸鄕 全十卷
눈보라치는시베리아에流浪한두兵士는故國과妻子를生覺하는悲痛아말노참으로누아니悲慘하리오오!
豫告 大週에는朝鮮映畫 火輪 全十卷을公開합니다

서울키노作品 三光映畫社提供
火輪 全十二卷
出演 白河路 金靜淑 石金蓮 一良 實
監督 金幽影 撮影 閔又洋

三月三日부터 폭스名畵週間
入場料 階上大人五十錢 小人三十錢 階下大人三十錢 小人二十錢
每夕七時始映 어린이十錢
◆월리암폭스超特作映畫 TG썩라이스톤氏監督 체페린倫敦襲擊 十卷
歐洲의戰雲暗澹한緊張의上空에 天空魔체페린과싸호는젊은飛行士의戀愛記機械美와速力美의壯觀劇展開의興味와飛行術의妙技
◆월리암폭스特作映畫 그다리면幸運 八卷 마드무어氏主演正喜劇
◆월리암폭스特作映畫 아니타스츄와드孃主演探偵活劇 속사이는戰線 七卷
特別豫告 八日부터 二重結婚十卷 鐵路의王者十卷 守一과順愛 乞期待
團成社 電話光五九九番

守一과 順愛
滿天下팬諸氏의投票를期待한다
이作品은製作中에잇다 이作品의主演者 守一 順愛 樂觀 重籌 이비가지役을 누가맛칫슬가
精確히맛친신분은 一等一人金時計一個 二等二人座鍾一個式 (開館迫後發表) 三等四人自鳴鍾一個式 (開館迫後發表)
이作品은이作品封切前夜外지出演者는 尹逢春 朱三孫 朴齊行 金蓮實 다섯사람投票는 반드시團成社宣傳部로보내주시요 그리고 投票用紙는必히葉書에限합니다

共同販賣實施로 漢川漁民大打擊
자금융통도극히곤난케되여
五百漁民當局에陳情

【漢川】 평안남도한천어업조합(漢川漁業組合)에서는다년간현안이엇든 어물의공동판매를 금년부터실시하랴는데 이에대하야 각생선도매상측에서는종래에어업자에게 우리가 자금을공급하야 어획(漁獲)케하든것을금년부터 돌연이공동판매에부치게되면 우리사업에는치명적 손실이될뿐안이라 각어업자가두년적체치안 금채무 결정이난관일뿐더러 금년도 사업자금도공급할수 업스니 어업조합에 공판실시를 연기하여 달라는 리유로 어상대표 김형호씨외 삼인이 지난이십삼일에 평안남도지사에게 진정위원으로 파견되엿는데 어업자측에서도 어업자와어상간에 가티박한이때에어상으로부터자금공급을차차하고구채정리와조합에서는상당한실력이잇는 자금공급을할수잇스니어민의사활이와가튼난을밧게되어면이여명 아장본의진정서를 관계당국에 제출하는동시에 진정원으로 최윤선(崔允善) 김한용(金漢用) 량씨를선정하야 어상대표와동행케하엿다는바 즘어리가 로발한이만큼 어민의사활문제임으로사태는자못주목된다한다

咸興三次火災

【咸興】 연발하는함흥화재에 잇섯는데 이십팔일오후 십일시경에대화정상반려관뒤 마당나무가리에서 불이일어남에 소방대는 곳가서진화를하고 나자마자 또한 풍서리이백팔십번지 리명주(李明周)집 바부근에서 불이일어나서 이동불간의천소와 이간와반소를 내여그손해는 약이천여원 가량이나된다하며 이밤 아홉시쯤하여 전과대화정상반려관오시이려에서또한불이일어난것을소방대는급히달려가미연에진화하고말엇다한다

삼화교(工業實習)의한화재종설로이십명을 비모집중이다 역시임화난관계는 조금도 때완화될여지가엿다

泗川消費組 創立準備會

【泗川】 경남사천(泗川)에서는 소비조합이 아즉업서만흔유감으로 생각하여오든바 지난일일에 김봉규(金鳳圭)씨동규(白東嘉)외에유지사십여명이 모히어 사천소비조합창립준비회(泗川消費組合創立準備會)를열고만반의토의를만한후자금과 조합원규정은다각 불구하여엿스며 창립총회는 오는사월십일경에 개최키로 하고준비위원은 다음과가티 선정하고 폐회하엿다고한다

準備委員長 金麥壽 委員 白東嘉外十餘人

平壤漏電問題 損害賠償公判
오는삼월일에연도키로

【平壤】 삼년전소화이년삼월 평양견리무전으로화재를당한평양부신양리(新陽里)백산상회(白山商會)주인리병지(李秉稷)씨로부터 평양부를 상대로손해배상이만팔천원의청구소송은일심에서 원고가패소를 당하고복심에공소하야 이래수차 심리중이엇는데 삼월에 결심되엿다그간 경과는재판소측에서건증한결과 평양부전기과사용인의부주의하여 부전되엿다는것은 판명되엿스나 부전오로실화된것이어느정도까지가 실화의 중에파실이겟느냐하는것이문제되여잇다 판결은오는사십일이다

鷄龍山下에모인 上帝教徒繩組組織
迷宮임을覺得하고서
취착당한금액도차저조합에충용
伏魔殿堂黑幕發露

【大田】 미신굴로서유명한계룡산하신도내(鷄龍山下新都內)에서는 얼마전부터송납조합(頌納組合)을창설하고관로는론산(論山)군산강경대전(群山,江景,大田)을 목표하고 삼십여명의조합원으로써 매일가티 그생산에열중한다는데 이제 그자세한것을들은바에 의하면 그조합원들은전부가상제교(上帝敎)인이라하며 그들은 생명보다 더중하게생각하든 상제교 교주 강독선생 그네를 단연이 배척하고나와서그와가티 숭입조합을 조직하는일방 과거에 허무맹랑한설교와교활한 감언리설로 교주와선생들에게 빼앗긴금액을 내라고하며 모금이 송연하리만치 추악스러운 흑막을낫나나하게 폭로식한다하는데 얼마되자 안어상제교의크다란복마전(伏魔殿)이빠질반대파이백여명이머두하는바람하에 폭로될것은 물론이오어번에 상제교의 조종(吊鐘)은멀지안어들리라라고한다 그런데권고인들은 그들 착취배들에게쌔앗겻든 금액은 차차차저부송납조합각본금으로한다하며이조합에중요발기인은아래와갓다한다

發起人崔濟斌 黃紀永 具鉉 趙 李任敎外數人

博川水利組 地主總代會

【博川】 평북박천수리조합에서는 거삼월 칠일 하오 시박천공립보통학교 강당에서 지주총대회를열고 평의원급 보충원을 선거하엿는데 신임된 평의원은 다음과갓다

◇評議員 金泰謙 卓瑾 李奭榮 金相有 金柄七 金鳳林 金泰浩 日海興業株式會社 博川鄕校 財團樂昇動 金元教 安成燮 吳鏞潮 張相牛 安成瑞

金化市移轉運動
상민오십여명이모여
岩井市中央으로

【金化】 강원도김화읍암정리(江原道金化邑岩井里)에사는상인(商人)오십여명이 자난이월이십일일 조동운(趙東運)씨집에모히어 읍내리에잇는 미곡점(米穀店) 기타일반노점상소(露店場所)를암정리중앙으로이전운동을 하기로결의하고임원(任員)구인을 선정하야 이임원으로하야금 면급군당국에 진정하기로 결의하고 폐회하얏다는데 이제그자세한바를 들으면 김화읍시가지는 읍내리와 암정리두곳에 난호와잇는데 정날이면읍시가지에만 만흔사람이 집중됨으로 매월륙장시(六場市)를 각삼장식 분장하야 편취편리(便取便利)를페하고공존공영(共存共榮)을주창하엿다는데권고임원들은 다음과가튼 시장이전운동시민 공약서를 작성하야일반시민에게 서명날인을 바든후 지난삼월일일에 또다시 임원회를개최하고 진정서를 작창하얏다는데 임원중두사람이 출타부재임으로 도라오는대로 곳제방착으로 면장에게진정하기로결정하고 폐회하얏다는데 위원씨명과진정서와 잇서시민 공약서는 다음과갓다한다

委員 文命云 李晋鎔 成鍾祚 金炳年 金龍渚 韓南植 文錫九 金昌

岩井里市場運動市民公約書

一、運動推行에諸般事項을準備委員會에全任함事

一、運動에對하야費用金이必要할時는市民全般이負擔할事但借家人에게는不限함

一、最後까지進行타가幻形的으로遲滯이될時는岩井里에市場을自設할事

一、市中에行商人이店鋪를請求할時는如何한物品販賣를勿論하고無貨金으로順從할事借家人도亦同함

▲楚山農民斡旋部總會=초산군농민사알선부(楚山郡農民社斡旋部)에서는 오는삼월오일오전 구시부터 동회관에서 제회총회를개최하고 여좌한토의를 하리라는데 동알선부에서는 작년도에봉춘시 식열 제종 기타농민의 일용품을알선하고 금년에도 사원의생산현매두를 공동판매키로하고 지출입고된것이 칠백석에 달하엿다는데 현재농민사원이 칠백여명중 알선부에가입한사원이 일백오십여명에달하고 신입품이 일천여원에달하야 장래가매우 유망한동시에 일반사회에서는매우주목중이라한다

一、任員選定의件

一、一九三一年度豫算의件

一、常設店舖設置의件

一、部員募集의件

一、事業方針決定의件

▲江華文廟大成殿改築

【江華】 강화군강화읍(江華郡江華邑)에잇는 문묘의대성전(文廟大成殿)은그 건축이 심히 오래되여 만하퇴락하엿슴으로 그곳유림간에는 이에만흔말을 마지아니하든중 작년가을에유지 김유영(金裕榮)씨외수씨가 발긔하야 당지유지제씨와 긔부를것어 개축하기로 협의하고 긔부를모집한바 그긔부금이 순조로잘것치여 총액일천구백원에 달하얏슴으로 이긔부금을 군당국으로 밧치여 근간 대성전 개축공사를 긔공하리라고한다

朝鮮人側은 消燈을實行
요구에하나도실현안되어
會寧電氣問題續報

【會寧】 회녕전기문제에대하야는 루차보도한바와 갓거니와일반시민 요구조건 오개조중에하나도 실행된것이 업슴으로조선인측은 차후대회석상에서 결의한것과 여히 실행위원에게 오개조건을일임하고그후에 실행위원은 각동구장과각정에총대를정유하야시민일반의 요구대로 회사측에서 불응하는동시에는 전부 일제행동으로 소등을실행한다고 하고 권시만의 소등신업서까지 회사에송달시킨후 회사측에서는 그제야 전등료금을감하여도 개정키인오월달에 가서아저우 십전가량한하여 실행하겟다 함으로 그것이 일본인측에서는 원만히 생각하는지 처음결의를해소하고소등을기연미연중에 무처고조선인측만은 처음목적을 한아도 달치못한경우에는 우리와 결속하엿든소등을단행하는것이우리의일반소지인고로 조선인 상점과각주택에서는 양등을 이미준비하여노코 회사에대하야 소등하여달라는독촉이빗발치듯하며 만약회사에서 승허주지안는 동시에는신입서일자가잇는이상에는아무관계가업다고그냥양등에 불을켠다고한다

學校費萬圓에 補助等歲入增

【平壤】 평양부학교비(學校費)의신년도예산은 방금사정중인데 작년도예산 십팔만여원에 비하여약일만원이증액될형편에 잇다 세입으로는지방보조(地方費補助)오천원가량 수업료증약이천원 국고보조의 증액등이다 또금년도의 학급증설로도는 경림보통학교(敬臨公普)에자연증가 남녀각학급식 두학급과 공업실

新入志願者激減으로 普校學級을縮少
농촌경제공황의영향
順天郡內各普校

【順天】 전남순천(全南順天)은일면일교제가시설되엇는바작년의학급에는 각학교가 아동수용할곳이업슬만큼 신입생이 예정의 모집정수에 초과되어만흔 아동이 거리에서방황하엿섯는데 금춘에 이르러는 일이교를제한외에동군서면(同郡西面)을비롯하야 대부분의 각학교가모집정수에달치못하게되엇슴으로군당국에서는 부득이 학급(學級)을 주린다는데 일반은 이에대하야 말하기를 작금의 살인적불황으로롱가의몰락과함께농촌의피폐를여실히증명하는것이라고한다

大和森契事件 雙方調停에努力
관계자들과경찰의알선
森契員들은不應

【新興】 신흥군 원평면 풍상리(新興郡元平面豐上里)에잇는 삼림오십정보되는 풍취산(豐淸山)삼림에대하야 산주되는대화전농림(大和田農林)에서지원주민중 특십여호로하여금 보호계를조직하고 계원외의 입산을 금지하게되어 남아지이백호주민의 연료기탐에 난편임으로 주민대표가 농림부감수(監督)김치경(金致京)씨에게 보호계에 공동가입을 요구하다 가거절을당하고 다시보호계측에 대하야 계약해제를권해하다가 역시실패되자 이빠여호가 궐기하야 지난달삼십일에 보호계원의 나무팔려가는 수리를 저지한것을 비롯하야 적극적으로 보호계측을 배격하고 보호계측도이에대항하야 쌍방가각각으로 험악하다함은 재보와갓거니와 경성에잇는 대화전조선농림부에서는 지난삼월일 발행한 본보긔사를 보고 비로소이사건을 알게되자 크게랑패하야주민의 요구대로 공동가입을 승낙하든지 혹은계원외라도 입산을 허하든지주민의 소원대로하여 속히사건을해결하라는의미의 전보와편지를 사의 감수김치경씨에게발송하는동시에 신흥경찰서와 원평주재소수석북도(隔島)씨에게 우와가튼 조건으로 조정하기를 전보와편지로써의뢰하고 다시 농림주사무원 박태윤(朴泰潤)씨를 당시에 특파하게되엿다한다

安協會議를開催
량편의감정을일소하고
共同作契하려고

지난달삼십일에 주민수백명이 출동하야 보호계원의 팔려가는 수리를 저지하는 동시에 원평주재소 북도수석이 조정에 출마하여 주민에게 대하야 요구대로 될것이나 사화(私和)를 권고함으로주민측은 이에응락하엿다 북도씨는 또다시 보호계장인 최홍식(崔弘寔)씨에게 화평을 권고하야 승락을엇고 여삼사일에 회의를 풍상리에서 개최한바농림측으로 김치경씨 조정자측으로 북도수석리순사(李巡査) 주사기(朱書記) 보호계측으로 최호양(崔浩陽)씨와 어인과 주민측으로 박정집(朴正集)김필두(金弼柱)씨와 어인과 풍상리장상리(長上里)결무구장(議務區長)최건인(崔健仁) 장흥면장하리(長興面長下里)검무구장박희룡(朴熙龍)씨外자 출석하야 회의한결과최호양씨호자만 화평에 반대하고는전부화평을 희망함으로 결국무조건으로 화해하게되고 지원주민권치가 보호계를 조직하기를결정한후 명일에다시 사개리대표네사람이 모혀서 보호재조직에대한협의를하게되엿다한다

意見衝突로 安協決裂

지난달이십오일 보호계를 공동으로 재조직하기위하여 조정자측 산측 각리대표가정상리에 모와것은대 풍상리장권리 장하리에서는 각각대표일인식 보내엿스나 장상리에서는 특히오명의대표를 보내엿스며 보호재조직을 토의하려고 시작할때에장상리대표로부터 돌연히 작일회의에 출석한 장상리대표는우리리민의 선출이아님으로 그들이결정한 화평은 부인한다고선언한후그중어떤사람은농림부대표에대하야자과바가들의한보호재서류를도로달라고강요하다가거절을당하고 어떤대표는보호계측에반대한주민측에서보호계원측에향하야 사죄하되 나무팔지못난사람들에게 호별방문 하면서사죄하고또보호계원에게불리한신문과사를 취소하는동시에 주민에게불리한것을 신문에발표할것등등 사오가지 조건을제출하면서 이것을승인하면 화해하겟다고하며 또어떤대표는나무팔지못한 손해를배상하라며 또어떤대표는 주민측을 비방하면서 중도에 탈퇴하기도하야 보호계측대표는 각인각양의 의견을주장함으로 작일에타협된 화평은그만살아지고말엇다한다

江界邑에서 上水道敷設計劃
起債許可를陳情

【江界】 평북강계읍(平北江界邑)은이천여호에일만이상의 인구가살고 잇는곳에 유일도시인바 모든설비가 완비되엿스나아직까지도 상수도가 업서서 물이심한때에는 읍료수가 부족할뿐이아니라 장마나 나면물결한물이우물(井)에새여들어아조 불결하게 되여읍민은 만흔고통으로생각하여 오든중 이것을 유감으로지내오든중 계면에서는 대정십사년부터 그부설 계획을 세우고 총공비십오만원을 계상하여 그실현에 노력한바 삼년전에대홍수로 인하야 강계지방도로가만히 파손되여수도 보다 선결문제가 도로수선임으로각 차도로수선 하노라고 수도문제는그만업서지고 말엇던바 작년부터읍료수에만흔곤난을당하여 다시수도 문제가 대두되야금년도에그실현 되기를 목적하다는데 대정십오년도 예산는강계수비대가읍내에 잇는이만큼 조선륙군경리부로 사오만원을 밧고 국고보조와 지방비의 보조와면민들의기부와 그와 오륙만원은 면채로 충당하라던것인바금년에는강계 수비대가 읍에잇지안는관계로 경리부의 기부는의문임으로 국고와지방비 보조와유지의기부로 충당하는외에 면채십만원을발하여부설계획을하고 방금도당국에 긔채교섭 중이라는데하회가엇지될지주목중이라한다

平壤七個普校 定員二倍超過

【平壤】 가정에서비로소어문맹을버서면서 당연히 입학할수잇는권리가 여자업시 유리되는 동가진 가정에서는 해마다이입학난으로 고통을 당하는중안데 이제 금년신학긔에 응모된평양외칠개소 보통학교의 상항을보면 정원의배이상이나 초과되여 가정에서도 초민한중에 잇거니와 각학교에서도 그선발에머리를앏는중이다 즉이얼말까지에 응모수를보면

校名	募集定員	應募數
鍾路公普	二〇〇	三〇八
上需公普	二〇〇	二二六
若松公普	二〇〇	三九八
平壤女普	六五	一一一
敬臨公普 男	六〇	一三〇
敬臨公普 女	六〇	九五
明倫女普	一二〇	二五八
南山女普	一三〇	二七二
合計	一〇三五	一七九八

으로 평양정원의 배가되어잇다 또한 작년도평양부내 공사립보통학교 입학상항을보면 십개학교에 지원자남녀이천삼백여명에 입학허가 일천오백륙십칠명으로 금년이나 작년이나 입학난은조금도완화되지안코잇다

安東拒毒聯合 宣傳行列盛況

【安東縣】 안동현구시가(舊市街)중국인오용관에정통한(有識者)들이용하야중국인의악습관인아편(阿片)쌔는것을금자하자는안동현거독련합회(安東縣拒毒聯合會)라는것을지난삼월일일 오전팔시현립제삼소학교(縣立第三小學校)에 모엿는데 각학교사회 이십여단체와시민 사천여명까지 가입하야 손에는타도대연(打倒大煙)타도마비(打倒嗎啡)라도말을 도화연관이란 표어쓴 긔(旗)를 들고 십리장사의 행렬을지어 원보산(元寶山)이떠나가는듯한 고함구호(高喊口號)로대대적선전을하고 밤에는각학교 청년회관연극장에서 중국인의 아편독(阿片毒)과굿케지위로도대수차됨을연설하얏다한다

議員의緊急動議로 秘密會議進行決議
일반의방청을금지하고서
注目되는忠南道議會

【公州】 방금중의원(衆議院)을차나 귀족원(貴族院)에서 토의의제이되어 잇는충남도청(忠南道廳)이전문제로인하야연기를거듭하든제십삼회 충남도평의회(忠南道評議會)는시난삼일오전열시삼십오분부터 공주도평의회장에서 드듸어 출석의원이십명으로 개최케 되엿는데 먼저 유지사(劉知事)의개회사가잇슨후나어서 고무내무부장(高武內務部長)으로부터 소화륙년도예산개요설명(豫算概要說明)이잇섯는데 이설명이 맛웃나자 서산(瑞山)관선도의원인 적정현(赤井賢兒)군으로 부터 일정을 변경하야 비밀회의(秘密會議)를개최하자고 긴급동의를 발하자이것이 가결되어의장의선언으로오후 두시이십오분에 일반방청객은물론 신문기자(新聞記者)까지퇴장을식히고권례가듬은비밀리에동회의는계속되엇다

傍聽禁止로 推測이區區

충남도평의회(道評議會)가 개최되자 개회당일에 방청을금지하고 비밀회의에 드러갓다함은 별항보도와 갓거니와 도청이전문제로 물둥이 소연한때임으로도 이번도평의회는 자못주목의 적이되어잇는 형편인대 일반방청객에대하야도 엄밀한 제한이잇슬뿐아니라 개회당일 방청석에는 다수한사복경관이자리를 차지하야 장내가 매우긴장하엿스며 비밀회의를개최하자고 적정(赤井)군이 긴급동의한 리면에는 모모바막이 잠재하지아니한가하야 일반은 일층의혹의눈으로주목중이라한다

道廳問題 移轉키를可決
반대파에서는퇴장까지잇서
一般은展開如何를注目

이미보도한 충남도 평의회는 회의진행중에 도청이전문제를 토의하게 되엿섯는바 이문제는 일본정계에까지중대문제로화하고잇는것만큼 자못 긴장한가운데서 이전찬성과반대 틀거수한결과 이에잇서 이전반대파에서는 네사람이나 이에반대로 퇴장을하게되고 세사람은남어 반대십삼인은 찬성(그중에일인의원십삼인조선의원십삼인) 중합삼인그리고배사람은 이문제로 일본가서잇는 중인바 이로인하야 총독부당국에서도 부영(富永)지방과장과 정무국좌등(佐藤)를파견하야림석중이려는바 압흐로 이의회에서 어떠케보게거 전개될는지일반는더욱주목된다고한다

三水公普校 六年生盟休
교원문제로

【三水】 삼수공보교륙년생(三水公普校六年生)일동은지난이십팔일에 돌연 동맹휴학을 단행하고 시가로돌려단니며비라를산포하면서한참동안소동을일으키엇는데 그내용은다음과갓다한다

一、實習을過度이시키지말것

一、先生의時間을직키지안는것

一、學校에運動具가적은것

一、學課를不充分히教授하는것

一、兒童을不親切이取扱하는것

一、先生은죄은일에라도出勤치안는것

一、兒童에게對한罰에過度한것

一、兒童의過失에對하여何時든지惡意를품는것등

善山普校長의 苛酷한月謝金督促
십여생도들에게벌을주어
學父兄間非難이沸騰

【善山】 경북구미공립보통학교장(龜尾公普校長)은그학교의학년급학생중 월사금 몃달식밀녀잇는 학생십여명을 지난 이삼일 수신시간(修身時間)에교수를 시키지안코 교실마루우에 다한시간이상을 무릅안치고 만약발아커러서 몸을 움직그리면 머리를 함부로 쿡쿡쥐어박은 사실이 잇다함은 긔보한바어니와교장의직능(職能)으로서수업료도인하야 천진란만한 아이들을 교수시간염을 불구하고그와가티학한것은 용인할수업다고 부형은 물론이오 지방사람들이 분긔한다하며 이번분만아니라 언제든지 수신시간에는 월사금으로인하야 무슨벌을주어 학생을괴롭게한다고한다

學父兄某氏談 학교교장이월사금 잘못내는학생을 수신시간에 교수치안코 한시간이상을교실에 무러안치게한데 대하야 모학부형은 크게흥분된얼굴로 소위교장으로서 월사금잘못낸다고 교수시간에 가른쳐주지안코 한시간이상을 벌령하는것은처음듯는 해괴한 일이올시다 이문제가 우리학부형에게만 잇슬것도아니고 일반사회에 호소할것이올시다운운

學務委員某氏談 교장이 월사금잘못낸다고그학생을벌영한다는것은처음듯는일이올시다 수업료를 학교교장이 취급하는것만큼 모순이아니라 할수업스나그러타고 학교에가면 배홀줄만아는 어린아이가 무슨죄가잇다고 한시간이상이나 찬마루에다무러안쳣다는것은 사실이라면 용이할수업스며 압흐로 선후책을강구치안흘수업슴니다

幹部檢束으로 青盟大會延期

【金泉】 경북김천청년동맹(慶北金泉靑年同盟)에서는 지난이월중에 집행위원회를 개최하고내외적으로 복잡다단한 이자음에 경북적으로나 우리운동의 진영을정돈하야 현실이 요구하는지도리론과 조직련락에 관한토의의시급한 국면을 타개코저그구체적순서의 서두로써 경북부군청년동맹대표자 대회를 소집하고저 제반준비중이든바 부득이한사정이잇서 삼월십일로 연긔하게된바 돌연 당지경찰서에서 간부김창식(金昌湜) 림종업(林鍾業)박희수(朴熹洙)삼씨를검거취조하다가 박희수만 수일전에석방되엇고 권긔이인은 아즉 류치중이라는데 이로인하야래십일에 개최하려든 동대회는무긔연긔(延期)되겟다고한다

濟州風俗改善
술을먹지안키로

【濟州】 제주도제주면룡담리신교동(濟州島濟州面龍潭里新校洞)에서는얼마전부터 동회(洞會)를수차열어 극도로피폐하여가는 농촌경제생활의 구제방책을 강구하여오든바 지난이십칠일하오이시부터 본동김평관(金平寬)씨집에서 다시동회를열어 토의한결과 우선제일착으로 금후고긔외경조대사(慶弔大事) 혼상제례라든지 숨고갑언 생신잔체에까지의술、떡、고기등으로손님대접하는폐단과 부조를 술과떡으로하는 습관을 폐지하는것이 가장조흔방책이라고 만장일치로가결되어 각각 서명날인을 하고는 실행은 삼월삼일부터 대대적으로 하라고하고 우선 이웃과 동리에통지할것 또는 동리각구역에 광고를 써부치며 가정부인들을 총동원식하야이사실을 그대로실행하도록 할것등의준비와 기외실행모든 방책을 실행위원회에 일임하엿는데실행사항과 실행위원의 씨명은아래와갓다고한다

◇실행사항

一、우리는술、떡、고기로써경조대사를치루지안키로함

一、우리는경조대사에술부조떡부조는하지도안코밧지도말기로함

◇실행위원 文尙昊 金斗鼎 朴斗衡 高甲松 姜明允 申昌俊 申昌龜 申仁宅 金容浩 金平寬 吳仲燮 申昌希 朴秉相 安元輔

昆陽城內에서 腸窒扶斯豫防

【泗川】 경남사천군곤양면성내(慶南泗川郡昆陽面城內)에서는 사오년전에 한번장질부사(腸窒扶斯)가 크게만련하야일시소동한뒤에 그원인을 조사한즉음수(飲水)가 조치못하다하야 수도를가설하게되엿스며 이것이 완성되기까지는 매년춘추이회의 장질부사예방주사(豫防注射)를하야오든바 지난이월이십삼일 곤양수재소에서 의사박용락(朴鏞洛)씨가 이백사십여명에게춘긔예방주사를시행하엿다한다

五年計劃으로 쌕싸라大增殖

【大田】 오래전부터계획중에잇든 쌕싸라나무이식은 금년도에와서 비로소 실시하게되얏는데 본래이쌕싸라나무는 각종자료와연료로긔타여러가지로그용도가퍽은이만치 대전군에서는대대적으로 군내각면 하천변황무지등공지에 오개년의 대계획으로심으게되얏다는바이총본수는 실로 이십구만삼천구백이십본(二十九萬三千九百二十本)이라하며 장래에큰수확이 잇슬것으로예상한다고한다

端農福支大會

【端川】 조선농민조합복귀북구지부(端川農組福貴北區支部) 제일회정기대회는지난이십오일 당지그회관에서 여백여명참집으로 개최하고 림시집행부 최민환김동국(崔玟煥金東國)군등의 사회하에 경과보고(經過報告)와국내외정세보고(國內外情勢報告)와 조선농민운동정세보고(朝鮮農民運動情勢報告)등이잇슨후다음과가튼의안토의(議案討議)가잇섯다한다

◇重要討議事項

一、組合員增募에關한件 一、耕作權確立에關한件 一、最高小作料確定의件 一、雇傭農最低賃金制定의件 一、青年部設置에關한件 一、森林組合에關한件(禁止) 一、苗代地에關한件 一、窮鹹生産者大會開催의件 一、窮民生活調査의件 一、小作人無償勞働에關한件 一、奸商驅逐退治의件 一、各團體代表者會議召集에關한件

經濟問題大講演

第一日 最近의關稅問題 經濟學士 盧東奎

第二日 世界經濟恐慌과失業問題 商學士 金洸鎭

時日 三月十四、十六日夜 場所 白氏記念館

主催 平壤商工協會 後援 本報平壤支局

慶南道評議會

【釜山】 제십사회경상남도평의원회(慶南道評議會)는지난삼월삼일부터 경남도청회의실에서 개회되엿는데 권도평의원 총삼십삼인중삼십인의 출석이라하며 소화륙년도 지방비세입세출 예산액은경상부(經常部)에이백륙십삼만팔백이십이원(二六三〇、八二二圓)림시부(臨時部)에삼백륙만이천오백이십칠원(三〇六二、五二七圓)도합오백륙십구만삼천삼백삼십구원(五六九三、三三九圓)이라하야근래 초유의거액의 예산이라한다

慶北道議終了

【大邱】 대구에서개최된경북도평의회(慶北道評議會)는지난 열흘동안일부(一府)이십이군(二十二郡)일도(一島)대표삼십칠명이일당에 모여 만은문제를 일으켜 오든중 지난이일에무사히평의회를 맛치고 삼일아츰일행은 도내시찰(道內視察)에떠낫다한다

慈城信用組創立

【慈城】 평북자성군읍내에서 리성호최광훈(李成鎬崔光勳)량씨의 발긔로 협동조합을설치하려는중이라함은 본보에 긔보한바어니와지난이월이십오일하오비시에 당지레배당내에서 리청중외의사회로 동조합 창립총회를열고 제반사항을 결의하는동시에역원외가지다음과가티선거하엿다고한다

組合長李成鎬 總務崔光勳 書記李壬慶 會計李啟鎬 金應浩 監查崔潾淡 評議員李成鎬 崔光勳外十六人

鄕校畓 貧民에게小作
거창서도

【居昌】 경남거창군(慶南居昌郡) 향교전답(鄕校田畓)사백석소작인 빼틀명중에 중산계급구명의 소작권을 극빈자에게로 이동하얏스며 지세는 물론면제되어잇고 소작료까지도 적당한 재수재로 일할서부터 딜할까지 감하야주엇스며 차후부터는 될대로 극빈자에게 한하야소작케한다고 당국자는말한다

▲少年會討論=양구엡원소년회주최로 현상토론회를개최하엿는데 일주일간계속하야문제를밧구어토론하엿는바 어린이의 마음속에숨어잇는 열을볼수잇슨장내조선의일군될것이라스며최후 결승문제는 천교회의 요구는인물이남자이냐녀자이냐?』하는문제인바지난이십일일에종막을맛추고시상한바수상자는다음과갓다한다

一等池熙永 二等金德姬 三等文良善 四等金永基 五等裵貞淑

和順新春擲柶大會

▲時日 三月八日(陰正月二十日)日曜午前十時 ▲場所 未定 ▲申請場所 本報和順支局 ▲會費 一圓 賞品隨意指定餘興音樂及素人劇이有함 主催 朝鮮日報和順支局 後援 和順釀造組合

龍仁新春擲柶大會

日時 三月五日(陰正月十七日) 場所 龍仁邑內新興館 會費 一人一圓(申請時添付) 賞品 一等一人金側時計外五等外 申請場所 東亞、中央、朝鮮日報支局 主催 東亞、中央、朝鮮日報龍仁支局 後援 中央自動車會社、各停留所、龍仁荷主運送組合

鎭川라듸오講座開催

期日 自三月二十日부터二週日間 場所 鎭川普校 資格 普校卒業程度以上 申請期日 三月十五日限 擔任講師 李允燮 主催 東亞、朝鮮鎭川兩支局

慶山映畫大會開催

慈仁=正月十七、八日 慶山=正月十九日 本報讀者割引 主催 朝鮮日報社慶山支局

音樂及素人劇大會

▲時日 陰正月十六、七日兩日間 ▲場所 草溪市場 ▲入場料 組合員小兒本報讀者五錢、普通十錢 ▲出演 郡內有志青年 ▲主催 草溪同志組合 ▲後援 朝鮮日報草溪支局

水原經濟新聞講演會

時日 三月七日午後七時半 場所 水原公會堂 演題 朝鮮經濟의眞相과그對策……徐椿 朝鮮과新聞……李瑄根 主催 水原記者同盟

第二案決定說에 安州地主極緊張

二案은工事危險、負擔過重타고 注目되는昭和水利評定

【平壤】 몽리면적(蒙利面積)삼만내지사만여정보를가지게되는 조선최대의수리조합인 평남의소화수리조합(昭和水利組合)설계에 제일안에 의하느냐제이안에 의하느냐하는것은 일즉히 그방면의 전문기술가간에도 큰 론의가잇서 주목거리가 되엿거니와 이에제이안을 채택하면몽리면적은 일만정보가량이 증가된다하여도 공사가 극히곤난하고경하여 부담이 과중케되리라는것으로안주(安州)들의 다수의 지주들이 결속반대하고잇는터로 어느안이 결정되느냐하는것은 큰관심사이다 그런데이수리조합설계안은결정코저방금총독부토지개량부에서는평남도수노자 내무국관계자 동척(東拓)기술자등이모히어 안의비교연구를하고잇는중인데이에대하야 토지개량부장이 「제일안은 완전히단념하고일부반대가잇서도제이안에의하기로되엿다」는의미의말을 하엿다는 신문기사가 세상에나타나자 일즉부터 신경을 날카로히하고잇든 아주방면지주들은 일층긴장하여 대운동을 다시이르킬 긔세를 보이고잇다 본래부터 막대한면적을가진 수리조합의 설계가라는것은지주들에게큰리해관계를가지게될것으로 좀처럼 쉽게결정을 보기어려운것인데 제일안과 제이안은 이미기술방면의 연구도만핫다하나 작금량년에 급격히변한농가관계로보아도 설계예산에중대한 영향이잇슬터로 방금개최중인 소화수리조합총회를 중심으로한 회의의결과는 극히주목되는바이다

晉州高普 盟休生等釋放

삼월일일예비검속이엿다 靑盟員六名만取調中

【晉州】 지난이십칠일에진주고등보통학교(晉州高等普通學校)맹휴선동혐의로수명의학생을검거하야 엄중취조 한다함은 긔보한바어니와 지난삼월일 이른오전일시경에 학교당국자와 학부형대표자들이 집합하야 장시간그사건에 대하야 토의한결과 경찰서장을 회견하고 검거된학생전부를석방(釋放)요구하엿든바 경찰당국에서는 피검생 부형의립회하에 동일오후 네시경에 전부석방하는 동시에 일신녀자고등보통학교(一新女高普)의학생한명과 삼월일일 예비검속자정상규(鄭祥奎)외수명의청년도 전부석방하엿다하나 지난달 이십칠일새벽에 검거된 진주청맹위원장(晉州靑盟委員長)신태민(申泰珉)씨와동위원황상렬(黃相烈)외사명은방금엄중히취조중이라는데 당국에서는 해사건에대하야서는 절대비밀에 붓치나 농교맹휴와 고보동요의 긔분이농후한이때에 배맛츰 삼월일일을압두고모종계획이나아니하엿슬가하는의심하에서그와가티검거하야엄중취조하는것이라한다

◇文川豫備檢束

【文川】 함남문천경찰서(咸南文川警察署)에서는 삼월일일에만일을경계키위하야 동군농민동맹집행위원장(同郡農民同盟執行委員長) 정군화(鄭君和)외수인 함석희 김파(咸錫熙、金波)외수인을 예비로 지난이십륙일에검속하야 방금동서에 유치중이라고한다

◇사진은……대판조선인무산자진료소광경이니위는진료소장정구충씨이며상단원형은당임의사민찬식씨입니다(긔사참조)

元山靑年學生 三名檢局送致

【元山】 원산청년학관(元山靑年學舘) 학생일동은얼마전에 학관장배척(學舘長排斥)등삼개요구조건으로교당국에진정서를 제출하엿든바 교당국에서는 이에대하야 얼마동안 무마책을 써오다가 동연학생오명에게 무기뎡학을 처분하게되자 극도로분개한 학생들은 학관에쇄도하야 정학처분에대한부당한리유를들어강경히 질문하다가 교원과학생사이에 조고마한 충돌이잇섯든바 경찰은 이에적극적간섭을 하야 즉일로 동학관학생사명을검거하야 엄중취조한다함은 이미보한바인데 그후 이학년생림종선(林宗善)만은석방되고박창희(朴昌熙)외두명은이래십여일동안 계속하야 엄중한취조를밧다가 지난삼일에폭력행위 취체규측위반(暴力行爲取締規則違反)이라는 죄명아래 일건서류와가티함흥지방법원원산지청(咸興地方法院元山支廳)으로송치되엿다한다

端川事件 豫審終結書(一)

咸興地方法院서決定된바

◇豫審終結決定

本籍並住居端川郡波道面西上里二番地ノ五無職李均李鍾殷(三七) ▲本籍並住居同郡何多面柘子洞里二一三番地農業李性模(三四) ▲本籍並住居同郡波道面古豐里四八九番地農業陳壽元(三四) ▲本籍並住居同郡何多面蓮藁里九四番地農業金東赫(二三) ▲本籍並住居同郡同面同里九八六番地農業李泳燮(三〇) ▲本籍並住居同郡同面古邑里六七一番地農業許一燮(三〇) ▲本籍並住居同郡同面柏子洞里九二〇番地農業象

書堂敎師李在律(三三) ▲本籍同郡波道面古豐里四八三番地住居同郡何多面松坡里明東書堂□書堂敎師金希溆(二七) ▲本籍並住居同郡何多面蓮藁里一〇四八番地農業沈完福(三七) ▲本籍並住居同郡福貴面豆藁里一〇三六番地農業沈吉燮(二五) ▲本籍並住居同郡何多面陽坪里四三四番地農業金吉准(三三) ▲本籍並住居同郡波道面鳳陽里三〇番地農業沈亨鎭(三八) ▲本籍並住居同郡福貴面吉夢里一八四番地農業在同郡波道面鳳陽里八二番地農業全雲洙(三二) ▲本籍並住居同郡何多面柏子洞里一三四番地農業李炳喆(三一) ▲本籍並住居同郡波道面鳳陽里一五二番地 農業全行洙(三三) ▲本籍並住居同郡福貴面陽內里四〇二番地 農業金明重(三七) ▲本籍同郡同面豆藁里六三番地住居同郡何多面松坡里三六一番地農業金東赫(三三)

右者等에對한當院昭和五年豫第二八號第三五號騷擾被告事件에對하야併合한後豫審을遂하고決定함이左와如함

◇主 文

被告人李鍾殷同李性模同陳壽元同金希溆同金東赫同李泳燮同沈完福同沈吉燮同金吉准同沈亨鎭同全雲洙同李炳喆同許一燮同金明重을當院合議部의公判에付함

被告人沈吉燮同全行洙同李在律을免訴함

理 由

端川郡에서는昭和三年道訓令에基하야 森林思想을振作하고且林業의改善發達을企圖할目的으로써 昭和五年五月一日郡內林野所有者를網羅하야森林組合을設定하고同年六月中組合費及林野割의 賦課金納入의告知書를配付하엿더니 類히郡內各面各所에서反對運動이擡頭하고 就中何多面에서는同年七月十八日郡屬後藤榮一等傷害事件及何多面出張中인 同組合幹事同郡郡民五十餘名은端川警察署에檢束留置되기에至하엿는데蓮藁里部民約二百名은 同月正午頃부터警察署前에殺到하야留置人의釋放을迫하고午後四時頃右檢束者의釋放及森林組合의解散을端川郡守에게陳情하고자警察官의制止도不肯하고郡廳構內에侵入하야喧噪하는中道評議員沈亨燮의斡旋에依하야陳情委員五名을擧하고翌二十日郡守에게會見하기를條件으로하고 群衆은退散하기에至하엿는데先是하야被告人李鍾殷은第二次共産黨事件에連座하야京城地方法院에서豫審免訴가되야同年同月十七日端川邑內兄李泰周을倫하야滯在中前記運動狀況을看取하고運動方法의徹底치못함을그윽히慷慨하고잇든중同月十九日午後八時頃邑內南里李元浩方에서미리森林組合에反對意向을抱懷하고 端川邑에出動한被告人李性模를맛나서這般의問題는單히何多面民의問題가아니오 端川郡全體問題인대 僅히二百餘名의蓮藁里部民의動搖만으로는엇지든所期의目的을遂치못할것을說明하엿더니 被告人李性模는福貴面方面의反對者多數의出動勸誘키를決意하고

無產者診療所 擴大코저努力

대판잇는무산동포들이 執行機關部設置整頓

【大阪支局】 대판에잇는조선인무산자의의료긔관(醫療機關)으로서 대판조선인무산자진료소(大阪朝鮮人無產者診療所)가설치되엿다함은 이미본보에긔재한바어니와 이긔관은 대판에거주하는 십만명의 조선무산자의절대 필요한 긔관인동시에실제적으로 보아대판조선인 무산대중의 힘으로결성된 유일한긔관인만큼 그의미가 클뿐더러작년의 동아통항조합(東亞通航組合)의도항개시와아울러재대판조선인사이에 가장 긔록할만한사실임으로 이제다시 그상세한보고를 한다는바인데 본시이진료소는 대판의과대학(大阪醫科大學)을졸업하고그후오륙년동안 대학에서 세균학(細菌學)을연구하든의학사정구충(鄭求忠)씨의 연구하는여가에 대판에잇는수만흔 조선인무산자가 병이나면 치료바들긔관이 업는것을 유감으로생각하야 로동자의힘으로작년이월이일에대판시내북구길산정(大阪市內北區吉山町)사십륙번지에 이층집을 어더서대판조선인 진료소를 설치하고 조선인로동자에게 진찰료십전 약가일인분 십전식으로하야 이래 일년동안 순전히 조선인 로동자의 환자를위하야 헌신적으로치료를하여오든중 도저히 정구충씨 한사람의수효로는 치료할수업서서 경성으로부터 역시이사업에 찬동하는의학사민찬식(閔讚植)씨를조빙하야 역시헌신적으로 주야를불구하고 치료에 전력하는중 이와동시에 권긔진료소를 영구히 조선인무산대중의 공동긔관으로하자는 취의아래에 권긔조선인진료소 후원회(後援會)가 대판에잇는 윤혁제(尹赫濟)현길홍(玄吉弘)씨등며명유지의 발긔로창립되어 만흔조선무산대중의 불행한 환자를 치료하여왓섯는바 지난이월이일 권긔조선인 진료소설치일주년 긔념을 긔회로하야 정구충씨는 이긔관의 경영권을 대판의조선무산대중에게 제공한다는 선언을발표하게 되엿슴으로 각단체대표들은 씨의 성의를 감사히생각하고 장차로 이진료긔관이 우리들의 긔관으로서 더욱확대충실케되기를바란다는바 이제 이진료소의위원과 역원의씨명은 다음과갓다한다 (사진은 소장이하진료소집과진료광경)

執行委員長 鄭求忠 診療所所長 閔讚植 同 顧問 鄭求忠 事務 金淵翻 藥劑師 李昌鎬 同 後補助 看護婦 鄭順姬 河貞淑 常務執行委員 辛觀弼 玄吉弘 外十一人

新義高普生 控訴公判

오는십구일에

【平壤】 신의주고보(新義州高普)학생들의비밀결사사건으로 신의주지방법원에서 이년반내지삼년의체형판결을밧고평양복심법원에공소중이든 張龍嚴 金照泰 金鍾芳 趙昇淵 金麟祥 三 李龍表 羅炳奎 金淇奎 盧寅熙 李東 등십명에 관한 치안유지법위반피고사건 공판은 오는십구일 평양복심에서열기로되엿다

經濟問題講演會

十四、十六日로延期되여

【平壤】 평양상공협회(商工協會)주최와 본보평양지국후원으로 오는칠일밤과십일량일간 로동규(盧東奎)김광진(金洸鎭)량씨를 초빙하여 백선행긔념관에서 경제문제에강연회를 개최하려한다함은 긔보한바와 갓거니와 특히주최측의 사정에의하여 오는십사일 토요일과 십육일(월요일)로연긔케되엿다

水原警察이 푸로美展을禁止

책임자불러서금지통고

【水原】 조선푸로레타리아예술동맹수원지부(藝盟水原支部)주최로 제이회푸로레타리아미술전람회(第二回□□展覽會)를 오는이십팔 구량일간 개최한다함은 긔보한바이어니와 수원경찰로부터 책임자(文部責任者)를소환하여 전람회를 허락지 못하겟다는바 일반이 다가전람회를 기대하엿다는바 만흔꿈을 가지고 기다리든 전람회는 필경중지(中止)하게되엿다고한다

城津公普事件

세명을송국

【城津】 함북성진공보(咸北城津公普)생도들의 시위사건의 책임자로추후에검거되여 취조를밧든성진군학상(城津郡鶴上)학경으로서 허희덕(許熙德)허장원 許長元 허윤봉(許允鳳)은지난이십일에 성진검사국으로압송되엿다

奪妻의怨恨품고 白晝에姦夫刺傷

안해쌔앗기고분하여 가부를식도로서찔러 越境逃走타가잡혀

【惠山鎭】 함남혜산진(咸南惠山鎭)녹백이십팔번지 정자현(鄭慈賢)의집에서 상백헌(尙白軒)에사는 김상련(金尙蓮)(二四)은 강원도 양구군수립면 문등리(江原道楊口郡水入面文登里)에적을둔윤봉암(尹鳳岩)(三五)이라는사람이 단도로찔러 크게 참극을 이루엇는데 그원인은윤봉암이라는 사람은 살길을차저 더뜻한 고향을등지고 국경인혜산으로 자긔가사랑하는 안해최씨를 다리고와서 생활난에부대끼여 심지여술장사까지하며 그날그날을 지나다가 녀자의마음이라 날이가면 날이갈사록마음은컴컴변하게되여 작년음력정월에드러와서우연히김상련이라는사람을알게되자처음에는남의눈을속여가며사랑의단꿈을꾸어가며압록강(鴨綠江)어름이녹고먼산에아즈랑이서며 온갓꽃에 세속님네는 두사람의 밀정도 온세상이 알게되엿다한다 그러나사랑하는 김상련을 어즈러야이즐수업서 그만 고향에서 손목을 마조잡고 만흔희망과 곰신을가지고 온은봉암을 배척하고 김상련을 더려가게 되니 가려왓든 그남자는사랑하고 맛엇든 자긔안해까지도잇기고 한동안은 밋칠뜻이 주국(酒國)을 헤매이는사이에 어느듯 해는지나가 손목마주잡고드러온애들 당하게되니 마음더욱 불안하며 원한을품고지내나 만날긔회도 쉽지안흠으로도지긔안해 최씨(崔氏)(二三)와 가티 사는 김상련에게 고향에지도리갈비를 징구하엿스나 요구하는데로응하야 주지안흠으로 단도를품고와서 김상련의 인편가삼을무참이도찔러 무혈이랑자하게하여노코 도주하는것을 혜산경찰서원(惠山署)이 범인윤봉암을 체포하엿스며 칼에찔린 김상련(金尙蓮)은 혜산진박제의원(朴濟醫院)원장 리종술(李鍾述)씨의 응급수당을밧는다는데 생명에는 관계업슬듯하나 가삼이세인치나 상하엿스며 배가상하엿는데속히회복되기어렵겟다한다

失業을悲觀하고 靑年이縊首自殺

경남부산진자성대에서

【釜山】 지난이일오전열한시경에부산진(釜山鎭)자성대(子城臺)솔밧속에서방년이십삼세가량되어보이는 청년한명이 솔나무에목을 매여죽은것을 통행인이발견하고 즉시소관 부산경찰서에고발 하얏슴으로 동서에서는 형사와공의를 대동하고현장에서검시하얏는바 그청년은 부산부내의 출생자인 모양이며 아마도 실업을 당하고생활난으로 비관하야 그와가티자살하지나안헛나 의심되는바이라한다

大邱郊外防川에서 二八處女自殺

實父업슴을悲觀하고

【大邱】 지난삼월이일오전열시쯤되여 대구교외(大邱郊外)방천에서 이팔처녀 하나이 빠저죽엇는데 그사실을들으면 그는 부내동운정(府內東雲町)이백사십일번지 박춘일(朴春日)의 딸 박덕선(朴德仙)(二六)이란처녀로 평소부터 자긔실부(實父)업슴을 비관하고 잇든중지난삼월이일날 그의 할머니로부터 꾸중을듯고 극도로흥분되여 집을나가 세상을 비관한뜻헤 마참내 방천물에싸저 자살하여버린것이라한다

빗진것悲觀코 阿片自殺

장진의청년이

【長津】 함남장진군상남면창평리(咸南長津郡上南面倉坪里)에사는 리병숙(李炳淑)(三六)은 지난이십사일 오전한시경에아편을먹고 자살을하엿는데 원인은이십여년이나 살아오면서 여러사람에게서만흔빗을 젓스나 도저히물도리가 업슬뿐더러 더욱이 그날그날의 생활에도 대단곤난함으로 이와가티 락이업시 살기보다는 오히려죽어 버리는것이조켓다하여 그와가티자살을한것이라는데 그는 딸이둘식이나잇는몸으로 그의죽은후로부터 이후살아나갈길이아득하여울면서가로에방황하는참상은참으로보는사람으로하여금애달푼눈물을흘리게한다한다

大邱少年窃盜團

團長以下全部逮捕 이일밤대구경찰서원이

【大邱】 최근에와서대구부내의큰상점에 절도피해가만허대구서에서는 이를체포코저노력하여오든중 지난이일밤에 대구서사법계형사가 현행중의 범인을체포하야보니 김태봉(金泰鳳)(二〇)을단장으로한일흔 불량소년륙명이엇는데 그들은 최근십여일을두고 시내상점만을단이며 피해만하여도 이백여원에달한다한다

平壤各校卒業式

【平壤】 평남도내중등학교의 졸업식일은 아래와 갓다

崇實專門校 三月五日
平壤高普 同 十六日
平壤女高普 同 二十六日
鎭南浦商工 同 十三日
平壤師範 同 二十日
正義女高普 同 二十日
崇義女校 同 二十三日
崇仁商業 同 十四日
光成高普 同 四日

高空飛行의 世界的記錄

【伊太利】 이태리(伊太利)의유명한비행가(飛行家)『레나토』『또미니코』『안토니』의량씨는『카프로니백호』(二一〇〇機)로천삼백이십사『미들』(米突)의고도에달하엿다당지비행협회(飛行協會)에서는이긔록은경비행긔(輕飛行機)에의한고도의 세계신긔록으로종래의『짐멜멘』『징겔』씨가지은세계긔록(世界記錄)을 칠뇌미돌(米突)이나돌파하엿다고발표하엿다

暴風警報

三月三日午後二時三十分仁川觀測所發表風이強하리라全南慶南各道의沿岸을警戒하라! 低氣壓의中心은東海中部에잇서七百六十二耗를示하고東北東으로進行하고잇다

◇印章紛失廣告 本人이昭和六年三月二日正午頃平壤府本町電氣興業所內에서象牙四角形印章을紛失하고別口로改印함 平壤府將路里二七 張榮白

當選謝禮
本人等이今般順天文廟掌議로被選되엿기玆에地方儒林의選擧를謝禮함
順天文廟掌議 申樂休 鄭鍾雲 金率泰 徐丙球 鄭載寧 劉永祿 申永休 梁仁默

德泉君 新宗君 莞城君 成豐君四代墓山墓舍位土偕許義人變更件宗規制定及任員選定件等을議決하기爲하야陰辛未正月二十七日午前十一時京城府長橋町二七番地에 德泉君派宗會를開하오니 僉位는決議에同意하심으로認함 不出席宗位
全州李氏德泉君派門長白

外科 肛門病科
醫學博士 朴昌薰
入院室各等獨房
電話光化門一五三五

三千里 三月號 今日發賣
定價 一部二十錢 半年一圓十錢 一年二圓 (注文은반드시先金)
京城仁寺洞十九 三千里社 振替京城四二二八四
文社募集
言論集會結社自由擴張運動
◇自由擴張運動의具體的方略…安在鴻
◇吾人과言論、出版、集會、結社…李周淵
現下의情勢와運動
協同組合運動展望…咸尙勳
靑總解消後의展開…安炳珠
運動線人物淸算論…金敏牛
殖民地的朝鮮財政論…北岳山人
特別寄稿 印度國民運動批判…英國牛津大學 틈손敎授
世界의危機…蔣介石
梨花女子大學과朝鮮女性…朴尹錫
在獄中性慾問題
◇修道僧과人生의本能…韓龍雲
◇衣食住足后의煩惱…林元根
◇禁慾과人道問題…沈熏
避姙研究 醫學博士 MB
◇新春의樂壇展望…岸公
○安東縣阿片窟
○담배한대피어물고
○各種統計와現實
○우슴거리、才談其他
當典과文士
舊韓國軍艦航行記…空谷
嗚呼地下의權五卨…林元根
女流歌人의悲戀哀史…草士
半島八景大觀…安民世
◆遺歌十首 故朴貞珍孃
◆寂寞한죽엄…朴八陽
◆누이를생각하고(短歌)…麗水
◆앗가운동무의失戀…李淑鍾
京城獨身女性合宿所風景
◇投獄의法律的根據論…辯護士李仁
◇投獄前에離婚이尤可…尹聖相
◇우리現實과投獄의可能性…金一葉
◇妻의權利의當然行使論…安貞玉
外道하는男便의投獄論
文藝映畫
◉해ㅅ떠러질때…(詩)…韓龍雲
◉봄의序曲…(詩)…沈熏
◉江西降仙樓(詩)赤羅山人
超現實退却(評論)片石村
◇거리의등불…헐푸링
西部戰線安全하다…
上海痛哭記…朴慶姬

春の紳士服御新調の御案內
紳士服店富田屋은國產優良品、純英國製品의새감이란감은全部豐富하게가추워弊店樓上에천 그대로陳列하고愛護하여주시는諸位의期待에저바리지안토록애쓰고잇슴니다
特別奉仕品 三月末日지어
セビロ A ¥27.00 B ¥30.00
合オーバ A ¥23.00 B ¥27.00
엇던거이든지 責任仕立假縫을합니다
弊店은明治九年에創業하여斯業에는約六十年의經驗이잇서 이洋服이면마음에꼭맛는다고합니다 그것이紳士服店으로감,옷지는法,販價모든點에一九三一年의尖端에서서奉仕하겟사오니 今後一層愛顧하여주심을伏願하나이다
創業明治九年
京城南大門通二
紳士服店 富田屋 돈다야
電話本局 三〇〇三 一四五〇番

自資金利를 一錢五厘로引下
殖銀低資辭退의事情

殖銀에서는既報와如히野積新低資一千萬圓中殖銀割當五百五十萬圓의受入을辭退한것은既報한바어니와新低資受入을辭退하면今後의野積金融은自然自行資金으로써充하게될뿐아니라金利도低資同樣一錢五厘로할必要가잇서三月一日부터自行資金의野積金融金利를一錢五厘로引下하야實施한다此는準備資金의運用難에陷한此際에다시低資를受入할것임으로써이다即準備許遊金은現在一錢五厘以下로運用되는狀勢이오此에低資五百五十萬圓을受入하면損失을免할것임으로殖銀으로서는原價가비싼自行資金의金利를引下하야野積金融으로運用하고新低資의受入을辭退하야消極的으로損失을적게할方針을取하게되는것이라한다

通知預金	一〇、五六八	△四、〇一五
諸預金	一五、九五九	△六、二九五
合計	六五、九七一	△九、四五五
▲貸出		
證書貸	九、四四七	一、三五六
手形貸	六六、三五九	八、六四九
當座貸越	一五、〇八五	七四五
割引手形	一五、一〇一	二二九
荷爲替手形	四五二	△一五四
合計	六三、四〇四	一〇、八六五
▲手許有高		
有價證券	二、六六九	△二、五一五
預金高	九、七九六	△二、九四五
▲備考 金銀在高	一、五六二	△六六五
殖銀公共商業貸		
東拓金融部貸		

蠶繭減産을要望
日本蠶絲中央會

製絲業者는三月에入하야全國一齊休業을斷行하얏는데蠶絲價의根本的恢復을期함에는原料繭의調節도併用하지안코는안되겟다고此에對한養蠶家의諒解를徹底케하고저二十七日蠶絲中央會에서는各地養蠶家에게書를發하고養蠶家는今年度經營方針으로極力現金支出을적게하야自勞自桑의範圍를超過한掃立을注意하도록要望하얏다

二月中京城 預金貸出
依然預增貸減

京城手形交換所에서調査한京城組合銀行二月末帳尻는預金八千三百九十七萬一千餘圓貸出八千二百四十萬四千餘圓으로前期에比하면預金二百四十四萬七千餘圓增貸出二十一萬八千餘圓減을示한바前年同期과의比較內譯은左와如하다 (單位千圓△減)

▲預金	今期	比前年同期
定期預金	四〇、九五三	一、〇三六
當座預金	一三、一〇九	四、〇四一
特別當座	一三、三八二	四、一九六

二月中의 京城穀物市勢
前年과比較하야 四割以上의下落

最近米穀의暴落은農產經濟의破綻을刻一刻深化하고잇는바이니만치米穀價格의趨向은一般의깁히注目하는바이다京城府勸業係에서調査한바二月中의米穀價를前年同月價에比較한數字는左와如하다

		二月中	前年二月
租	上	六、六九	一一、七六
	中	六、三五	一一、三九
	下	六、〇一	一〇、〇五
玄米	上	一五、三三	二四、六七
	中	一四、八七	二三、四三
	下	一二、六七	二三、二〇
精米	上	一七、三四	二八、〇五
	中	一五、九二	二七、一〇
	下	一三、二三	二四、一八

此表에依하면下落程度는各異하나大概四割以上五割에갓가운程度의것이다

露中鐵의挾擊 滿鐵은大恐慌
比前年減收二千七百萬圓 對策의効果도毫無

【大連電】滿鐵은一方으로中國鐵道並行線의壓迫이잇고他一方으로는露西亞의必死的인集貨策의影響을受하야二月二十一日現在北滿貨物의東、南行數量은東行四十二萬噸에對하야南行은僅히十八萬噸에不過하야十二對二十八이라는悲慘한比率을示하얏다또中國鐵道는滿鐵의金建運賃에比較하야半數以下의低率의銀建運賃에서다시特定運賃의採用에依하야滿鐵을徹底的으로壓迫하고저하는作戰이다吉海、瀋海沿線은勿論이오齊克洮昂、四洮의貨物의滿鐵線流失을防止하고自國鐵道에依하야營口로搬出을努力하는터이라一例를擧하건대四平街에서一은滿鐵經由營口에至하는運賃과一은四洮線에서打通線을經由하야營口에出하는運賃은一車에對하야前者는金二百九十三圓七十錢임에對하야後者는銀三百九十六元十仙(金四十五圓換으로百六十八圓二十五錢)이니百廿五圓餘의差가잇다荷主로서는中國鐵道에依하는것이斷然히有利하고營口가結氷中임에不拘하고四平街中心의貨物이着着히四洮打通線으로逆流하는現象이最近에顯著하니滿鐵의壓迫이더욱甚한것이다決算期外지에는餘日이不過一個月인데鐵道收入은겨우八千萬圓에達하얏을뿐이니此는昨年度에比較하면減少는實로二千七百萬圓에達하야滿鐵當局은다시새對策의樹立에苦惱中이다

日本米穀法 改正案에對하야
政友會의態度決定

【東京電】米穀法改正案에對하야政友會에서는三日午前十時부터協議한結果左와如히態度를決定하얏다

一、米穀法改正案

改正案의骨子는率勢米價를基準으로하야米穀法의適要를作하라는것인데率勢米穀의基礎에對하야政府의確信잇슴이分明하게되얏다故로此際에그러한不確實한改正을企劃할必要는업다

一、米穀需給特別會計法改正案

米穀特別會計八千萬圓增額에對하야는먼저一億五千萬圓의負債를整理치아니하고그增額을要求함은政府로서無責任의擬한者이나今日의農村現狀에鑑하야八千萬圓의增額은承諾하지안흘수가업다는意見에一致하고正午에散會하얏다

二月中日本 對外貿易
入超七百萬圓

【東京電通】大藏省에서發表한二月中의對外貿易은左와如하다 (單位千圓)

輸出	九一、七八七
輸入	九八、[illegible]
計	一九〇、四三七

差引六百八十六萬三千圓의入超를示하얏다此를昨年同期에比하면輸出은二千七百十四萬六千圓輸入은六千百六十四萬四千圓을各減少하얏다그리고一月以降의入超額은五百二十一萬四千圓이나昨年의七千八百十一萬八千圓에比하면七千二百九十萬四千圓의入超減이다또此의內容을昨年同月에比하면輸出로는米外三品에僅少한增加를示한外에모다減少하얏고그中에서도綿織物은九百四十五萬七千圓絹織物은二百七十九萬七千圓生絲는二百萬七千圓의減少이다輸入으로는羊毛二百九十萬七千圓生고무三十二萬四千圓을增加하얏다棉花는二千百七十萬二千圓鐵은五百五十二萬七千圓油粕四百五十七萬六千圓機械類三百八十五萬四千圓豆類三百二十七萬七千圓을모다減少하얏다

朝鮮內燒酎界에 三井資金進出
販賣의徹底的統制

미리부터計劃中이든三井物産의朝鮮燒酎統制案은去二月下旬에具體的으로成案되야三井은七星、大平、朝日、昭和、將永의五社製品을一手販賣하기로決定하고이미當業者에서는調印을了하고目下實施中인데三井의一手販賣計劃案의內容은大要左와如하다

一、三井에서五社에監督員을派遣할것

二、五社의自由販賣는絕對로認치아니함

三、買入價格은品種에따으되時價에依함

蔚電供給區域擴張

蔚山電氣會社에서慶南蔚山郡凡西面彥陽面及梁山郡下北面等을電氣供給域에編入하야同區域에電氣를供給하고저蔚山에서配電線路를延長할計劃을樹立하고當局에그許可를申請中이든바三月二日附로써許可되얏다

特產商海運組間 國際紛糾를惹起
原因은海港荷役의不足

某所에入한情報에依하면海港港의荷役能力不足問題에對하야商船組及社外船는烏鐵局長에對하야聲明의署名을求하는바國際運輸、川崎兩社合計約五十萬枚의豆粕(二月積)이積殘하얏슴으로目下海港海運組와哈爾賓特產商과의間에國際的紛糾를招來하얏다即從來와가트면積遲一枚에對하야賠償料十錢其他의諸費를加算하얏다右五十萬枚에對한賠償額은二萬三千圓의巨額에達하얏다此는海港海運組合이海上輸送慣例에依하야金額을負擔하게되얏슴으로海運組合은特產商에對하야賠償의責任을負하기難한旨를通知하얏나니依하야特產商으로서는緊急役員會를開催한結果限日積遲及荷役不良은不可抗力으로認定키難하야賠償을免함은不法行爲이라고決議하얏다따라서目下兩者間에交涉中에잇는바一波瀾은免치못할形勢이다

또右紛糾의原因은前述과가티鐵港의荷役不足에잇스나此荷役不足은勞農政府가中國勞働者의所得賃銀의海外持出을禁하얏슴으로一時八千名이라는埠頭人夫가昨今은半數以下에激減하야繼續하야그들의歸國을보게되는形便이다

公設質屋問題
相當한波瀾을豫想 五日京城府協議會

京城府의公設質屋增設問題는四日午後二時부터開催하고府協議會에附議할터인데右增設에對하야는協議員中過半數의反對로三日의委員會에서는五對四로原案을否決하얏다本案에對한反對側의反對理由는現在一個所의公設質屋의實情은勞働者四百名俸給生活者四千名이라함으로下級金融機關의實을擧치못한다그리고다시國庫補助一萬五千圓에二萬五千圓의府債로써(竹添町)增設함은財政緊縮의今日에無意義하다차라리現在의公設質屋을改善하야下級金融機關의實을擧하라는것이니今日의府協議會는相當한波瀾을免치못할情勢이다

二月中日本 金銀流出入額
四十四萬圓流入

【東京電】大藏省에서發表한二月中의金銀流出入은和閣商의現送一回가잇섯슬뿐이다差引四十四萬一千圓의流入인데一月以降의累計는十五萬八千圓의流出을示하얏다此를金輸出禁直後의前年同期一億一千六百七十一萬六千圓의流出에比하면非常히平靜狀態를持續한다

京城局과組銀 手形交換狀況

二月中의京城郵便局과京城手形交換所組合銀行과의手形交換高는京城局側持出口數二千六十六口金額百九十九萬三千百二十八圓七十三錢으로又銀行側持出口數는一萬六千五百十口金額五百九十七萬八千九百二十七圓二十七錢이니此를前年同期에比較하면京城局側持出口數는八口金額二百四十四萬二千八百二十二圓八十四錢을各減少하고銀行側持出口數로는四百三十六口를減하얏고此에反하야金額으로는百廿九萬七千七十七圓八十錢을減하얏다

專賣豫算과 公債處分順調
松本專賣局長談

議會에서專賣局關係豫算을說明하기爲하야渡東中인松本專賣局長은廿八日夜에歸來하야左와如히語하얏다

▲專賣局의豫算에對하야는忠南鎭廳移轉問題霧社事件等이論議의中心이된關係로何等質問이업시通過할듯하다

▲朝鮮煙草元賣捌會社의公債處分에對하야는 昨年末부터大藏省에서急慮하얏다 基本財產으로 現金을가지고잇는方面即外務省의 對中文化事業鐵道省等의斡旋하얏는데結局外務省이買收하기로되얏다 二月十八九日頃에第一回賣買가잇섯다 其後公債가昂騰하얏슴으로 市場에서百萬法을賣却하고 京城에서도一部三賣却하야 殘部는모다大藏省의減債基金으로 引受하기로되얏다

▲英貨公債는 日本에取引이업고 倫敦市場에서英貨로팔게決定하얏다 價格은現品을按受할時에 爲替市勢의賣로採算하야 受取하기로되엿고 決定치안엇다

▲煙草會社의所有公債는 佛貨 七百四十四萬圓 英貨 八十六萬圓 四分利百廿三萬六千圓 計九百五十三萬六千圓이니 結局佛貨公債賣却은 平均百二十圓九十錢이다 會社合同當時보다 一萬二千圓이듯고 現在의帳簿價格(一萬圓銷却)보다 二萬三千圓을 超過하얏다

▲會社의所有公債는 現在의公債賣却에代할 金을殖銀에預入하고 殖銀은 此를擔保로 借入하기로決定하얏다 如何間에 問題의公債賣却이 進行하게된것은 會社株主를爲하야 잘되얏다 七期八期의配當을業績에依하기로되면 相當한配當이잇슬것이다

▲煙草配給直營에伴한 特別任用令에對하야는 法制局에서 重要法案의審議로繁忙하지안음으로大體의方針을協議하얏을뿐이나 다시案을作成하야事業課長이渡東한뒤에決定하게될것이다

▲日本의煙草元賣捌人의 廢業은地方은全部整理되고 東京과千葉縣의一部는 阪谷男을斷停者가入하얏스나 大藏省의態度가强하야 結局直營하기로되고此運動은失敗에歸하얏다

朝鐵今期業績
收入은減少이나 益金은前期同樣

朝鮮鐵道會社今期(前年九月부터本年三月外지)決算은二月로終了하얏는데其營業成績은貨車收入、客車收入으로前年同期에比하야約二割의收入減을招來하얏는바人件費로俸給一個月五萬圓一個年六十萬圓中約十五萬圓의節約及其他로約二割을節約하얏슴으로結局收支差引今期益金은前期益金十七萬八千圓과거의同樣이다

朝鮮慶南線 四月一日買收

朝鮮鐵道會社慶南線馬山、晋州間四十七哩는四月一日에政府에서買收할터인데買收價格은約七百四五十萬圓이다此는公債로買收한으로公債市場의情勢를보아서賣却하고滿債償及新建設費에充當하려는것이다

二月中京城 家畜市場業績

京城府의調査에依하면京城家畜市場의二月中의入場數는三千九百十二頭이오賣買頭數는二千七百七十七頭이며其賣價額은十八萬一千四百六十五圓인데每頭價格의最高는百三十五圓이오最低는十五圓이며平均은六十五圓이다此를前年同月數字와比較하면入場頭數八百四十八頭賣買頭數六百五十三頭가增加하얏스나價額은四萬六千百七十八圓五十錢을減少하얏다

五年 五〇、四六六、七四一
比較增 七、八九四、五三九

商業銀行의 支店長會議
個別協議의特色

商銀에서는客月下旬부터支店長을個別로招集하고各支店의情況을聽取하얏다地方은以後ㅣ店으로終了하는바最後에京城各支店長을招集하기로되는모양이다支店長會議라하면從來一時로支店長을招集하야一堂에會集하고協議함을例로하든바商銀의試한것은全然그慣例를破한것이다支店長으로하야금偶談이업시意見을述케할수잇는點으로도非常한効果的이라하야一般의好評하는바이다

非計解散으로 非合同派渡東
目下東京照會中

非合同派에서는運輸計算解散後의對策에對하야協議한結果岩崎野田、藤好、洪、增井、의諸氏渡東通運中野社長을爲始하야拓務其他關係方面을歷訪하야將來에對한策에關하야意見을交換하고又는陳情하려는데一行의渡東에對하야는미리부터中野社長의諒解를得할必要가잇서目下照會中이다

日本人絹의 關稅率引上案
大藏商工兩省間의 妥協點發見이問題

人絹關稅引上率에關하야는旣報와如히織物業者와人絹會社의希望條件에關하야相當한懸隔을生하야到底히妥協點을發見치못하얏슴으로大藏省에서는井上藏相의裁量에依하야決定하고저種種對策을考究하든바二日午後成案을得하얏슴으로大藏左後에大藏省原案을中心으로하야商工省側과最後의協議가잇섯다그가決定되는대로一兩中에關稅調查會를開催하고附議할모양이다그리고大藏省側의主張에依하면現行人絹生産費等諸種을考慮하야大體現行關稅率每百斤에對하야百二十五圓을半減한六十圓을適當하다는것인데此에對하야商工省은織物業者의立場을考慮하야四十圓을主張하는듯하나兩省意見에도相當한懸隔이잇스나結局每百斤에對하야五十圓前後의關稅率로改訂하도록妥協點을發見할듯이觀測된다

安東의 貿易總額
九千三百萬圓

【安東電】一般財界의不況과銀低及兩關係로極度로不振하든昭和五年度의安東貿易額은輸出入合計九千三百五十萬一千七百七十四圓으로前年度에比較하야百十四海關兩餘의增加를示하야豫想과는反對이엿스나그輸入의數字는左와如한것이다(單位海關兩)

▲輸移入額	
四年	四九、七八八、六〇五
五年	四三、〇三四、七〇六
比較減	六、七五三、八九九
▲輸移出及輸出	
四年	四二、五七二、二〇五

日本의三池染料 中國에進出計劃
高率關稅賦課의對策으로 中國內에工場을建設

三井三池染料工業所에서는製造하는染料의太半은中國에輸出하는데中國에서는自國產業保護라는見地에서去一月一日附로外突然히메리야쓰、알미늄製品機械器具等의輸入關稅率을一割乃至二割五分을引上하고染料도亦一割二分이든것이關稅引上하야二割五分이되야三池染料工業所에서는關稅를賦課치안토록中國에進出하야工場을中國內에建設할方針이다現在同工業所에서는昨年末부터今年初外지사람을中國에派遣하얏스니그報告에依하야近間에具體案을樹立하리라한다

株式 繼續堅調

市勢 商況(四日)

前場堅調

前引小高의뒤를바더서今朝取引은不變을入하야東新百十五圓二十錢인二十錢高로寄하야細刻이다가同價에引. 其他는不成前場中賣買는東新二百四十枚出來로五十枚以上手口는賣方大林六十枚成岩百二十買方正崎松山各五十新田立山各六十이엇다

前場諸株步調 ▲東新 一一五二〇—一五〇〇—一〇—一五四〇—

後場伸惱 (阪地의繼續堅調를)

入하야東新百十五圓二十錢外지잇다가同價로寄하야三十錢外지잇다가五圓丁步도始하야七圓九十錢으로六十錢에大引되엿다

上伸이速할듯 下押後라야

金融은依然緩慢狀態를持續하고綿絲는印度의綿稅引上外國綿布에對한不安이덕繼續에도不關하고堅調로推移하야操短縮少를必要키에至한等株式界도大體로好轉할것을期待하는側이나年來의慘落에辛酸한經驗을가진買方은依然警戒가嚴重하고賣方도前番新高價出現時에二流以下는거의踏退하여잇음으로時勢는保合圈을出치못하는바何等의動機로다시賣込하야좀더下押되여야昇進의機運을促成할것이라한다

後場諸株步調 ▲大新 [illegible] ▲東新 [illegible]

微溫的商勢

倫敦銀塊米相印相場共株式等海外相場는大體保合이나生絲도亦堅하나綿絲는强調로持續하야材料硬化를반인데時勢는微溫的으로相當히堅調를示할뿐이다當局의改善金利低等을背景으로買進할이不可함은無하나前途의低價가아직도記憶에서업지니며

一縣一六一感

發展을豫想하든減稅案도結局多數黨의衆議院을通過하야政局에影響을及할問題는거의다決末을지엇다

◇

남은것은濱口首相의登院問題인데此亦政局을動搖케할과如한事는無할모양

◇

政局에不安이無하고金融이緩慢하야低金利가繼續되는關係로預金이證券界로向할키易

◇

紡績과如한採算株가顯著히强味를示하는것을보면遊資側의投資買가出하는듯

◇

昨今의步調는微溫的이나周圍情勢가漸次上向할모양인즉押目買가安全

期米 隱然中强味

東新다시逆步

東新은前-本步에復하엿더니今朝는出來七十八錢二百二十으로다시不足여八十수生하야二三十五錢其他는京取가三十枚安取가五十枚代引에減되엿外에不變이엇다

前場底迷

昨後場阪地十八圓十九錢止와共히十四圓九十五錢에寄場은보한當市場은今朝에入하야阪地初付十八圓十三錢인六丁反落을嫌하고十四圓八十九錢인小六丁低로寄場을始한後지反落하였다가結局阪地二十錢으로反落을伸하야九十五錢으로止場하엿다

後場閑散

阪地三丁低를入하야當地는反이四丁高인十四圓九十九錢에場을始하야二節九十七錢三節九十五錢으로四五節不申六節九十七錢에同價로止하엿다

分岐는 未幾에演出?

客月은六十丁內外의保合으로始終하고五限量의誕生을見하게되엿다實도五限은鐵界에서가不無하다는惜賣로써賣急할수잇는限米인만치又는賣惜하는農家例年과如한一落을見하리라고누구나預想하는바이나五限이誕生한後當地는比較的頭重不伸의形勢로下分岐의一落을示할듯하나그러나天下의米價를支配하는阪地市勢가上分岐를演出한後繼續高價를維持하게된다할것이면實米의事情이容易히低落을不許할것이고如하며從하야賣優力을가진當地도結局은阪地의高價를無視하지못할것이며又는朝鮮米의日本買注文도업지아니할것임으로結局은上放하리라고한다果何如?

大勢趨移는 正米事情如何

新甫五限이發會되면서阪地는客月의保合圈을脫出하야十八圓臺를維持하나그러나當地는依然保勢를繼續하야十五圓臺에는賣方이絕對不許할모양이다

前場保勢 (阪仁의軟味를入하야)

十四圓七十五錢인五丁低로寄하야八十五錢止二回는八十四錢에서八十一錢三回는七十八錢五回는七十四錢을各一本式止際는八十三錢으로八十四錢外지잇다가八十二錢에大引되엿는데前場中賣買는一萬八千百名이다

		寄付	大引	高價	低價
一回	三末	[illegible]	[illegible]	[illegible]	[illegible]
	四中	[illegible]	[illegible]	[illegible]	[illegible]
	四末	一四七五	[illegible]	一四八五	一四七五
二回	三末	[illegible]	[illegible]	[illegible]	[illegible]
	四中	[illegible]	[illegible]	[illegible]	[illegible]
	四末	一四八四	[illegible]	一四八四	一四八一
三回	三末	[illegible]	[illegible]	[illegible]	[illegible]
	四中	[illegible]	[illegible]	[illegible]	[illegible]
	四末	一四七八	[illegible]	一四七八	一四七八
四回	三末	[illegible]	[illegible]	[illegible]	[illegible]
	四中	[illegible]	[illegible]	[illegible]	[illegible]
	四末	一四七九	[illegible]	一四七九	一四七九

京城 正

勿論五限米를無謀히買占한다고는難하나그러나農家의賣惜方針이不變하는데는아무리有力한弱氣라도無可奈何

◇

그러나阪地의市勢가依然高價를維持하는때는當地單獨의行動은못할모양

◇

果然昨後場의五圓〇三錢은一段高價로演出할듯하엿스나今朝에四圓八十錢臺로反落

◇

當地는客月以來에幾번예十五圓臺를突破하엿다그러나五蒙에는軟派의伏兵이多하인지시반드시四圓臺로急轉直下

◇

農民의手中에抑藏되어잇는바當正을繼한今日에至하기外지可驚할出廻가無함을보면賣惜方針이얼마나鞏固함을알수잇스며從하야今後實需期에入하야도例年과如히實急을하지아니할것을또한豫想할수잇다硬派는主張한다果然此가事實化하는때에는大勢는向上되고말모양이다

◇

實로農家의立場으로본다면現下米價에實應치아니할것도事實

天下의米 一界一錄一話

九十錢을中心으로前場高亂强한것이다實로大勢에變移는正米의事情如何에依하야左右될모양인데正米의前途에對하야一般은悲觀하고本年은例年과相異하야商人의思惑米라고는全혀업고다만地方

後場不變 (阪仁의不透明散狀)

으로八十一錢에寄하야三節外지는勝着四節八十三錢一本止는八十一錢에歡會하엿다

		寄付	大引	高價	低價
五回	三末	[illegible]	[illegible]	[illegible]	[illegible]
	四中	[illegible]	[illegible]	[illegible]	[illegible]
	四末	一四八〇	[illegible]	一四八〇	一四八〇
六回	三末	[illegible]	[illegible]	[illegible]	[illegible]
	四中	[illegible]	[illegible]	[illegible]	[illegible]
	四末	[illegible]	[illegible]	[illegible]	[illegible]

正米 大體不變

◇群山底堅=入庫一萬三千叺으로順調요產地도高하면賣出할氣勢로各地의一段伸價에地場大手도當分觀望하고精米側實需側의其中手當商內는으로不振하나日本商談이잇는模樣으로氣配底堅丸七三等十五圓二十錢四等十四圓九十錢假量이엿다

◇大邱保合=天候不良으로出廻減少하나大體目前에出盛할것을豫想하는際에各地期延의伸惱로一般이傍觀하야精白側의手當관으로市場商內인데氣配도保合으로穀良三等十五圓三十錢神方三等十四圓九十錢假量이엿다

◇釜山不變=各地의伸惱로人氣沮迷天候不良으로入津減이나目前順調로보고一般이熱望하고日本에서大量의商談이無하야觀望精米側場濱側의小口商內로氣配는前値의變南穀良三等十五圓十錢四等十四圓九十錢無格十三圓三十錢外十二圓五十錢假量으로保合인데四千二百二十九叺의賣買가잇엇다

二月鐵道業績
二百四十萬餘圓

二月中의朝鮮國鐵業績은收入合計二百四十萬五千九百八十八圓이니前年同期에比하면二十四萬三千餘圓의減少이오又本年四月以降의收入累計는三千百一萬五千五百八十九圓이니前年同期에比하면又四百十二萬三千九十三圓의減收를示하얏고二月中의收入內譯은左와如하다

▲旅客收入百十二萬三千四百八十八圓 ▲貨物收入百二十一萬九千九十九圓 ▲雜收入六萬三千四百八九圓 ▲合計二百四十萬五千九百八十八圓

竹材及 竹製品評會

來四月中旬에全羅南道山林會主催下에南鮮竹材、竹製品品評會를開催하는데京城府內에서도左記出品이잇기로決定하얏다

京城京町三四 山中寧雲
米揚笊、笊、篩、乾繭籠(以上)
運搬籠、進物用籠、籠形籠其他
京城明治町一ノ五 藤井清次郎

海運界活況

最近의海運市況은大型船이拂不한만치協調氣配는示하든바復正關係로先禱荷動은一服狀態이엇다北洋材는特히先高를豫想하고船主側이低値運賃에應치아니함으로前週百圓에對하야二割高의百廿圓을唱하게되얏다또滿洲繫積取로因하야短期傭船界는一層活潑하얏다

豐山中心의 遞信線路障碍

二月二十八日來의暴風雪로因하야咸鏡南道北靑、豊山間豊山、惠山鎭間豊山新乫坡間의各遞送線路는自動車의通行이困難하게되얏다北靑豊山間은겨우人夫로써郵便의連絡을取하나其他線路는아직도復舊치아니하야相當한時日을要할모양이다

東京公債市況

【東京電】東京國債市場의復興正午氣配는左와如하다

甲號五分利	九三、三五
第三回五分利	九一、八五
一回四分利	七七、九五
二回四分利	七七、九五
拂貨四分利	一四三、二〇
二十二年	九五、四〇
十七年	
十八年	
二十八年	九四、二〇

今日小說休載

株式

京城短期 (四日)

銘柄	前寄	前引	後寄	後引
京取				四三五〇
大新				
鍾新				
東新	一一五二〇	一一五二〇	一一五二〇	一一五七〇
仁取				
仁新				
安取				
山產				
朝新				

京取短期賣買高

合計	六五〇枚
累計	一一七二〇〇枚

大阪短期

銘柄	前寄	前引	後寄	後引
大新	四七三〇	四七六〇	四七七〇	四七三〇
鍾新	六八二〇	六八六〇	六九〇〇	六八七〇
日產	二四三〇	二四三〇	二四六〇	二四五〇
東新	一二四九〇	一二五〇〇	一二五一〇	一二五七〇

東京短期

	寄引	大引	高價	低價
東新前	一二四七〇	一二五〇〇	一二五〇〇	一二四六〇
新後	一二五二〇			

東京現株前場

銘柄			
東株	二三〇〇	同新	二三〇〇
大紡	[illegible]	同新	[illegible]
鐘紡	[illegible]	同新	[illegible]
日石	[illegible]	[illegible]	[illegible]

大阪長期

銘柄	前寄	前引	後寄	後引
大株		六一〇〇	六一二〇	六一〇〇
同新	四七九〇	四八〇〇	四八一〇	四七九〇
鍾紡	一六七五〇	一六七六〇	一六八七〇	一六九四〇
同新	六九五〇	六九二〇	六九六〇	六九六〇
上產	二四〇〇			
同新				
多產		三六二〇		

大阪短期步調

▲前場大新 四七三〇—四〇—四〇—四〇 ▲前場鍾新 六八二〇—一〇— 八〇〇— ▲前場日產 [illegible] ▲前場東新 一二四九〇—五〇〇— 四九〇 ▲後場大新 [illegible] ▲後場鍾新 六八九〇—九一〇— 一〇— ▲後場日產 二四六〇—四七〇—五〇—五〇 ▲後場東新 一二五一〇— 二〇— 七〇—

京取主要株取組

[illegible]

代引算定日步

[illegible]

期米

大阪綿絲

大阪綿花

橫濱生絲

大阪砂糖

海外砂糖

仁川期米

大阪期米

東京期米

各地期米

仁取各限合併

大阪市中在米

京城手形交換

朝鮮銀行券

日本銀行券

日本金利

對外爲替

海外經濟

고무原料市勢

京城 延取

群山

大邱

釜山

京城正米

仁川正米

仁川大豆

京城綿糸布時勢

[illegible]